中華民國僑委會登記證台教新字第壹弍柒號
香港政府指定刊登有關法律廣告之有效刊物

工商日報

THE KUNG SHEUNG DAILY NEWS
43, Des Voeux Road, Central
HONG KONG.
Cable Address 2075
P. O. Box 62

督印及承印 工商日報有限公司
香港德輔道中四十三號
今日出紙兩張半
每份港幣壹毫

中共製造台海峽緊張局勢 在烏坵對岸集結 有乘機偷襲企圖

觀察家認中共如侵烏坵含有宣傳作用

【台北十八日法新社電】據接近軍方人士透露：台灣海峽之烏坵嶼對岸（烏坵嶼在金門馬祖之間，位於湄洲灣之東北）已集結中共帆船多艘，其中且有砲艇，企圖不明。惟烏坵島之國軍，已嚴加戒備，以防中共偷襲。

【台北十八日路透社電】據國防部方面人士本日消息：中共刻在台灣海峽內位於金門與馬祖間，由中國國軍所防守之烏坵嶼對岸，集結有大批船隻，包括若干砲艇。

據方面人士說，中國軍事當局，如正密切注意中共所集結之船隻，以防止共軍可能偷襲該阻隔中國大陸海岸約十五哩之小島。此間軍事觀察家之意見，認爲該小島有數百國軍部隊所防守之小島，在軍事上并無多大重要性。但彼等謂如果中共軍在緊隨台灣水災之後，攻取該小島，則彼等在政治上，將……

……協，採取措施，堅決擊破帝國主義的這一邪惡陰謀。」觀察家指出：共黨國家之公式化作風，一如前納粹及法西斯國家之彼此每次進行陰謀時，佩先將陰謀推在他人身上，此種做法偏他人而暴露出本身陰謀之使倆，世人皆知，可謂弄巧反拙。

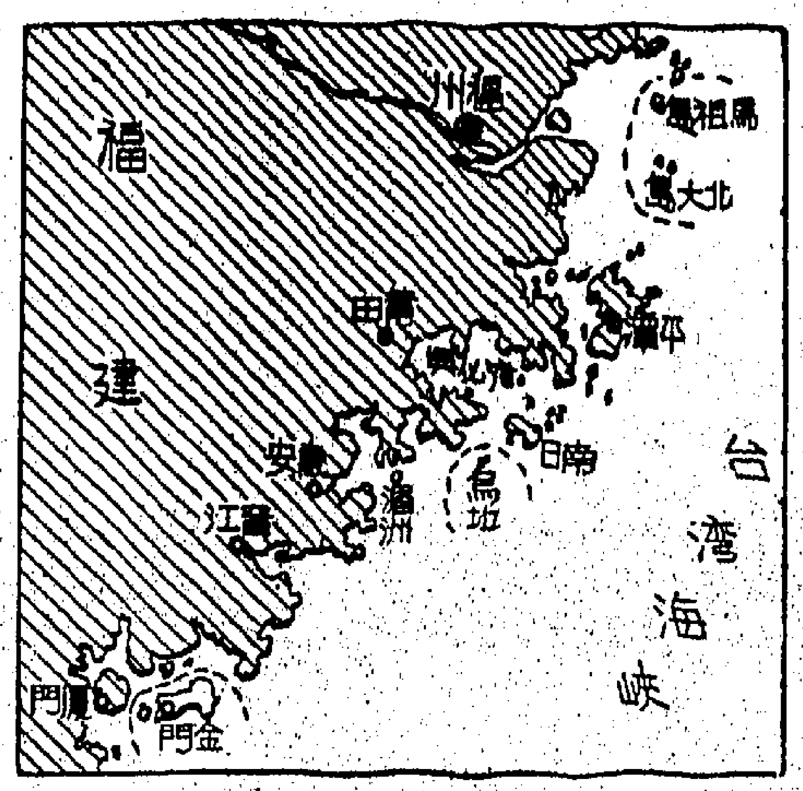

位於金門與馬祖間之烏坵島形勢

美衆院昨以壓倒票數通過 重申反對中共闖入聯國議案

【美聯社華盛頓十七日電】美衆議院今日下午以三百六十八票對二票的表決，通過一項議案，重申美國反對中共竊取聯合國的席位。

此項由民主黨領袖麥高密克和共和黨領袖哈勒克聯名提出的議案，和參議院外交委員會通過……此項議案表示反對讓共匪以中國代表的身份取得聯合國的席位，並宣布……聯合國憲章責任之意願，不應准許它代表中國進入聯合國。

在今日的辯論中，對此議案投下僅有的兩張反對票者，是佛蒙特州新選衆議員麥耶（民主黨）及俄亥俄州第三任衆議員艾許（民主黨）。民主黨衆議員麥耶曾……反對該項議案，但是表決……時棄權……此項議案的主要提案人，他的理由是……

……狀，但他又稱：「中共可能不是一個獲得許多人民所贊成的政權，但它仍是一個實際存在的政權，不論我們喜歡它與否。」

……以……要求……支持外，衆院多數黨……

中共陰謀向寮國進侵 卻故意指摘美國策動

【東京十八日法新社】……交換訪問……此間外交觀察家……北平電台……

美海軍部否認派艦參與寮戰 謂柏爾克之談話乃無準備之批評

【美聯社華盛頓十八日路透社電】美海軍部官員今日……

……而現在未有考慮派軍……

【美聯社華盛頓十七日合衆國際社電】據美國海軍參謀長柏爾克將軍今日宣稱：美國海軍……

在印尼大使館國慶酒會上宣稱：「帝國主義者正在遠東，特別是印度支那地區，製造新的緊張局勢，策動新的侵略陰謀，他們正在利用由它們所……」

料老克必談及台灣 替中共向美國勒索

美官方人士認爲艾、克互訪時

【美聯社華盛頓十七日路透社電】……

英國外部發言人稱 艾森豪晤麥美倫時 考慮各項國際問題

【倫敦十八日美聯社電】英外交部發言人……

江蘇旱象嚴重 長江水位降低

【北平十八日路透社電】……

海爾賽之喪 蔣總統電唁

【台北十八日中央社】……

廖創興銀行有限公司招判拆卸工程啓事

逕啓者：本銀行現爲實行擴建中區銀行大廈興建工程（在德輔道中24、24A、24B共三間，即中國國貨公司舊址）亟需將該兩座舊木樓拆卸，以利改建進行。茲經擬就招商承判拆卸章程，并由本月廿五日起，限期十四天內拆卸完竣，希有意承判者，於本月廿二日以前，到本銀行取閱章程，洽辦可也。此啓。

廖創興銀行有限公司啓

手術治療 永保斷根
腋臭
腋臭俗名狐臭又名狗臭或名羯臭
……
上海作霖診所
（……）

棉藝發記織造廠
門市部五週年紀念
大減價兩星期
八月十八日起 八月卅一日止
各項貨品：一律六折至八折
門市部：大道中一五三號 電話：二五一七六
地址：九龍青山道688號 電話：五七七九五

價最相宜
紹榮樓宇
榮光惠樓
……
洁七千餘元
五廳房單邊騎樓
洁九千餘元
洁五萬元
地下舖位
保証 ……

每月只付142元 每日5元
買樓平過租樓
三房一廳 廚房浴室 連接海灣 環安新樓
七樓 9,500 定金壹成半
六樓 10,350 兩個月內壹成半
四樓 11,900 有入伙紙時壹成
二樓 12,650 入伙後分五十個月
保證六個月內完成
華源
香港文咸西街十八號
地盤 ……
電話：64612 45553 45558

市政局佈告

（中灣及南灣海灘泳屋地址）

㊀各界人士如欲申請參加抽簽判租上述泳屋地址者，請注意明日（一九五九年八月二十日星期四）將爲向政府中央合署西座十三樓市政局辦公處領取申請表格之最後日期……

㊁……

市政局秘書 ……

一九五九年八月十九日

承頂股份啓事

……

一九五九年八月十八日

雙方代表律師布律師行啓

通告

……

聯泰水火保險有限公司股東年會

逕啓者：本公司定於八月廿七日……

一九五九年八月十八日

聯泰水火保險有限公司謹啓

尋人告白

……

東雅印務有限公司召集股東常會

啓者：本公司定期八月廿二日下午三時在九龍……舉行股東常會……

一九五九年八月十七日

司理 任……謹啓

美國歸來美容專家 吳瑞貞小姐

MISS LILY NG 現在羅便臣道四十七號A開業

請電二四二六二預約

……治理暗瘡 永保青春 新法化裝 敬請預約

介紹 費子彬中醫師

……

廖創興銀行
……
定期儲蓄
活期儲蓄
來往存款
……

美洲國家外長會議尾聲 通過聖地牙哥宣言 一致譴責獨裁政制

調查海地控告古巴人犯境

[illegible]

古巴總理之弟訪智利 武裝士兵作先鋒 遭智利驅逐出境

智利政府聲言僅歡迎其本人

[illegible]

美鋼鐵工會主席稱 如解決鋼鐵工潮 勞資應開高峯會

若延至下月罷工之人將大增

[illegible]

傳蘇聯總理 謀晤戴高樂

[illegible]

東南亞公約軍事將領 商討調動大軍時 後勤補給等問題

[illegible]

最近逝世的美國海軍名將海爾賽 八月十六日逝世的海軍將領海爾賽於紐約州之漁人島逝世。圖爲一九四五年底海氏（右）於珍珠港參加慶典禮外任海軍五星上將後，受當時之海軍部長福萊斯特爾（左，已故）道賀之情形。（美聯社無線電傳真）

蘇俄經濟困難 廣泛更動人事

[illegible]

對停試核子談判 美議員指摘政府 兆未能調協歧見

[illegible]

西藏新抗暴行動中 班禪轉變憎共黨 經已遭中共軟禁

同時宣佈班禪之父爲叛徒

[illegible]

美國科學家表示 對利用氫彈力量 美經已獲得成功

[illegible]

談商寮局勢建議 英等候蘇俄答覆

寮共促國際休戰委會開會

[illegible]

冷氣電梯均停 紐約電力供應失靈

盛暑下居民汗流浹背

[illegible]

艾克昨返白宮 聽取罷工報告

[illegible]

林蒼佑函吉隆坡 希望馬來大選 能夠平安無事

[illegible]

柏森斯表示 美蘇巨頭互訪 並不絕對樂觀

[illegible]

菲邀達賴喇嘛 前往領取獎金

達賴是否赴菲尚未決定

[illegible]

蘇聯又施恫嚇稱 配備飛彈蘇潛艇 可襲美工業腹地

[illegible]

尼克遜訪問波蘭的意義

丁冉譯

[illegible]

奧唐尼爾抵檀香山 指揮美太平洋空軍

[illegible]

陳副總統鄭重宣稱 動用財力人力 辦理水災善後

[illegible]

東德邊境地區 汽車暫禁行

[illegible]

強烈地震怵目驚心 蒙大拿水壩地震中爆裂

數千居民準備疏散

[illegible]

台灣昨發生二三級地震

[illegible]

西外長將訪倫敦 俾與艾森豪會談

[illegible]

馬來今日開始選舉 如華巫印能獲選 拉曼將出任總理

警員假期取消完成保安措施

[illegible]

美用羅馬女神火箭放射衛星

八月十四日，在佛州卡納維拉爾角發射一顆「羅馬女神二型」火箭，將如同一般直徑十二呎之圓形汽球衛星送入太空，環繞地球飛行。球由鋁箔不碎之塑膠製成，極外有一層鋁箔。此球脫離火箭後隨即漲大，係美國於八天內一連放出之第三個人造衛星。（美聯社）

太陽黑子騷擾 世界電訊交通

【倫敦十八日路透社電】今日太陽黑子擾亂發生世界之無線電交通。歐洲與遠東及北美洲之無線電交通，受此大之影響。未來之卅六小時將維持惡劣情況，但同時之完全隔絕可能要等待至八月廿三日。

社論：美當局已犯了錯誤

——由尼克遜的「警告」說起

尼克遜於十六日提出警告：「如果假定美蘇兩國領袖互訪，如因共黨立場現已軟化或轉移之跡象，則可能犯下最大的錯誤」。「彼等仍然有一個共黨世界的目標，現時唯一的差異，乃彼等將藉顛覆和不斷變換而非通過武力之使用而能達成及將會達成該項目標」。尼氏並表示艾森豪將不與克魯曉夫討論到其他國家的利益，但「在另一方面，艾氏將有機會對於重大問題從事交換意見之討論，且或能探究解決此等問題之積極方法。此種試探，將能隨後發展為有關係國家相率出席之「高峰會議」（見十六日合衆國際社、路透社電）。尼氏的話，前一段是明確的，後一段，則不免使人有模糊之感。

共黨的立場，和共黨所採的手段是兩樣的。他們或者策出猙獰的面目去恫嚇，或者擺出假笑的姿態去談判互助，而他們所謂「世界革命」的立場是不會有所移轉改變的。一般不明白共黨陰謀詭計者，隨共黨的表面態度而推測其立場，那無疑如尼克遜說的，將「犯下最大的錯誤」。

此次艾、克互訪之舉，與其說是出自美國的主動，毋寧說是美國的被動，早在一九五六年布、克訪英時，克魯已企圖通過英國的引線得到訪美的機會，此後即屢次有意或明或暗的表示。艾森豪對克魯的表示，始終作嚴峻的拒絕。最近艾森豪之邀請克魯訪美，不過是換過一種方式（所謂互助）來接受克魯的要求而已。從這一點看，我們沒有理由去假定克魯立場有所軟化的，反之，我們也許嚴格地來一個假定，艾森豪的立場倒已有了軟化的跡象。

據西方消息報導，西德對於艾、克互訪之舉，非常敏感，深恐美國會有軟化妥協的傾向。法國方面，戴高樂在閣議中，對艾、克會晤，稱之為「美國外交的歷史上轉向」，法總理戴布雷於十六日在土倫演講中更露骨地說：「歲月不居，意外便遲有發生可能。在距今六年之前，誰人會預想到美蘇兩國元首有交相訪問之一日？為避免使兩大強國之緊迫起見，一個類如法國的北大西洋公約組織國家必須使其本身強固與有應付力量」。法國議會也正式宣佈過：「艾森豪確說，不是西方發言人的代表」，「艾、克會談，只屬於美蘇兩國之事」。即尼克遜說的「艾森豪將不與克魯曉夫討論到其他國家利益」，自是針對著法的疑慮而言，但尼氏又說：「艾氏將有機會對於重大問題從事交換意見的討論，且或探究解決此等問題之積極方法」，這就表明了艾森豪和克魯所談論者將不止是美俄兩國間問題了。就算是美俄兩國間問題，自不免要牽涉世界問題，特於美法的飛機駐地問題，絕不會就是美法兩國間問題的。尼氏指出共黨的立場絕不會軟化，但尼氏這樣說，恰恰反映出美國立場可能是軟化，這又怎樣說明們的疑慮呢？

照尼氏這樣說法，美當局這一互訪決策，首先是犯了一個大錯誤的。尼氏先肯定了一個大前提：「共黨立場不會軟化或轉移」，則結論當然是經過互訪之後，共黨立場也不會軟化或轉移的。這是雖然如此。事實呢，經過日內瓦四互商會談，經過布、克訪英，三個月的日內瓦外長會議，與共還不是一樣強硬到底嗎？共黨的立場「不會軟化或轉移」，這大前提是無可致疑的。那麼，互助之舉，不是多餘了嗎？艾森豪於本月十二日在記者招待會對記者稱：「於與克魯曉夫會談時，將設法結束東西的僵局」，他說明他的「商業外交」的新政策，「共和黨保持要實致對於設法減輕緊張局勢策略失敗之若干抉擇辦法」，甚艾森豪彷彿不相信與共立場不會軟化或轉移的。即在尼克遜的後一段話看來，他認為艾氏可與克魯作交換意見的討論，或能探究出解決重大問題的積極方法，並且發展為一般有關國家的會議，則他分明也以為俄共的立場會軟化或轉移的。

我們不能證實美國政界要人對共黨的立場策略稍有在蘇聯之中，即如尼克遜所指出共黨「仍然有一個世界目標」，試是最清楚不過的。可是，一看到他們所採的政策，就使人覺得和他們所知的兩兩背道而馳。他們由實力本位外交，到接受了俄共的所謂「和平外交」，顯然是每下愈況的。我們可以斷言，美國這種近似卻軟化的政策改變，不但不會緩和緊張局勢，打破僵局，抑且給予共黨更多的機會，使得他們的立場更強硬，更積極於向他們的既定目標邁進，尼克遜雖警告國人不要犯下最大的錯誤，而本實美國當局已客觀地犯下了最大的錯誤。

各地通訊

星洲政府根據新刑事法 逮捕四名社會聞人

包括左右派份子工團政黨要員 警方謂彼等活動威脅公衆安全

【本報新加坡十七日航訊】新加坡警察當局，于過去四十八小時內，連續援引一九五八年刑事法（臨時條款）（修正）法令所賦之權力，逮捕了四名大名鼎鼎之人物，他們包括左右派分子、職工領袖、政黨要員及社會聞人，目前他們中還有一人在犯罪調查部羈押中。

[illegible]

星警方逮捕四名社會聞人

先後調查監視三個月

被捕者家屬不允透露經過情形

[illegible]

抗旱排灌與農藥均缺

中共空喊與災害抗爭

【中央社訊】大陸以前的物資，除上述所缺的農田，遭受之者外，其他如鋤鍬、鐵釘、竹木、肥料、電筒、電池等，也因物資缺之現象，不少地區發現庫存的機具，因為配件不全而不能利用；另外有些使用期間較久的工具，損壞了沒有及時修理。

[illegible]

粵共再削減人民口糧

偽廣東糧食廳副廳長歐陽清稱 減少糧食配給量係因歉收所致

【中央社訊】三千九百多萬廣東人的口糧，又被中共作全面的削減。據廣州「南方日報」消息，試圖進一步緊縮人民褲帶的暴政措施，是由廣東省偽糧食廳副廳長歐陽清所透露的。

歐陽清說這一削減糧食配給量的措施加以嚴密……

[illegible]

泰當局積極籌備歡迎英公主亞歷山大訪問

歡迎節目有「龍鳳舟」及古劇等

【本報曼谷航訊】英國亞歷山大公主即將於本年九月廿七日來泰訪問。泰當局為表隆重歡迎起見，屆時，除擬定官式歡迎節目外，並將安排龍鳳舟表演；同時，並將在曼文化部禮堂表演「南遊記」古劇，招待亞歷山大公主參觀。惟上述之古劇，在正式上演前，將先在泰皇陛下及皇后御前預演。

又：副國務院長乃他儂、首都市長宗上將，為籌備歡迎英國亞歷山大公主殿下訪問事宜，特於十五日陪同國務院副秘書長乃沙萊，由於亞歷山大公主訪泰訪問，將居停於披曼庇殿，因此乃他儂副院長，特親赴披曼庇殿視察，並命有關人員，作理披曼庇殿佈作為英公主之寓所。

偽江門專署副專員稱 幹部情緒消極

認為此係右傾思想抬頭

【中央社訊】據中共江門地委辦公室「八月六日出版的「內部刊物」──「江門通訊」第九十一期上，向各縣的「縣委」和「公社」的「黨委」發表了一篇文告。

[illegible]

菲總統命有關機關注意市場行情

必要時即實行限價

【本報馬尼剌航訊】下令有關機關注意市面行情，如有商人無理擡高物價，一旦……

[illegible]

馬來亞聯邦大選期近 各黨競選達高潮

馬華公會代會長謝敦祿宣稱 聯盟非資本家公平待各民族 籲華人支持聯盟投神聖一票

【本報吉隆坡航訊】黨在這競選運動最高潮中，由馬來亞聯邦國會大選期近，各黨派刻已全面展開競選戰，各政黨……

[illegible]

民社黨又鬧內鬨

本報駐台北記者 黃諾

【本報台北通訊】作為自由中國三個合法政黨之一的民社黨，三年前內部於分裂之後，最近又以鬧內鬨聞。這給原已日趨式微的自由中國在野黨，帶來令人更為沮觀的氣氛。

自大陸淪入鐵幕之後，民社黨由已故的代主席徐傅霖率領遷台，該黨黨魁張君勵則遠走海外。張、徐二氏，前者始終主張在野，府採不協調主張，後者則主張在反共大前提之下，團與國民黨合作，完成反攻復國大業，因而來台後處處與政府合作，而徐年前身故，共處不渝。

民社黨主席原為張君勵，因張不願來台，不能親自執行黨魁職務，故該黨來台後，張即授權徐傅霖為代主席，領導黨務。初時幾年，黨內尚能相安無事，但因張、徐對現階段政治主張見仁見智，背道而馳，意見相距越來越遠，使此的做法更是大不相同，因此遂影響黨內的團結，派系的裂痕遂日漸加深。

前面已經提過，徐傅霖主張擁護政府，與國民黨合作反共，故成為親政府派；張君勵派擁有較多數的中央常委，成為徐的反對派，以張君勵的愚為與自認為首。該黨遷台後不到幾年，兩派即因常鬧意見，互爭利益而積不相能，終於演成分裂之局。徐派一度以中常會名義要求開除徐的代主……

該黨內部的分而復合，表面上言歸於好，的，比方說：復合後的人事，彼此是互有條件了代主席的名義，改為三人主席團制，由兩派的領導人徐、蔣和無派系色彩的該黨元老石志泉分別擔任，以換取蔣派對徐派召開第二次全黨代表大會所產生的執監委會的承認。同時，政府對該黨每月所發給的反共宣傳補助費新台幣五萬元，因該黨鬧分裂而停止發給，該黨復合後，可補領到此項反共宣傳補助費達百餘萬元，雙方曾訂立了支配的協定。現該黨在台北市和平東路有一所堂皇的房屋作為中央黨部，即為該黨分而復合後所補領的補助費所購下來的。

該黨的分而復合，與其說是黨外的影響，乃毋寧說為共同利害關係而重行結合，如果……

席，而徐則以召開該黨第二次全黨代表大會另選中央執監委以為抵制，因派抵致相當，各不相讓，由是雙方各行各的黨部，各自吸收黨員，致使民社黨表面上雖祇有一個，而實際上已分而為二。

民社黨的兩派……經過了四五年的時間，好不容易才把該黨的主要人物說服了，到了三年前，該黨內部終於分而復合，表面上言歸於好。

了解該黨過去的再鬧糾紛，即可得了印證。據本月六日此間報載：民社黨二屆中央執監委聯席會議對某些人士片面召開代表大會，表示憤慨。並一由於劉政服等七人……

[illegible]

家有秘方

家藏者：位元堂
方名：扶正養陰丸
主治：日久咳嗽 陰虛內熱 咳多氣喘 胸膈氣滯 體弱多病 常吐白痰 胃不消化 虛不受補
用法：早晚每服一丸含化或用水半杯燉服症重者倍用氣香味甜不論男女老幼孕婦產婦四時可服
按：此丸藥性平和不寒不燥確能除痰止咳補血養陰故醫治久咳吐血肺經衰弱等症確實有十分應驗並備有功用說明函索即寄
香港深水埗福榮街位元堂謹告

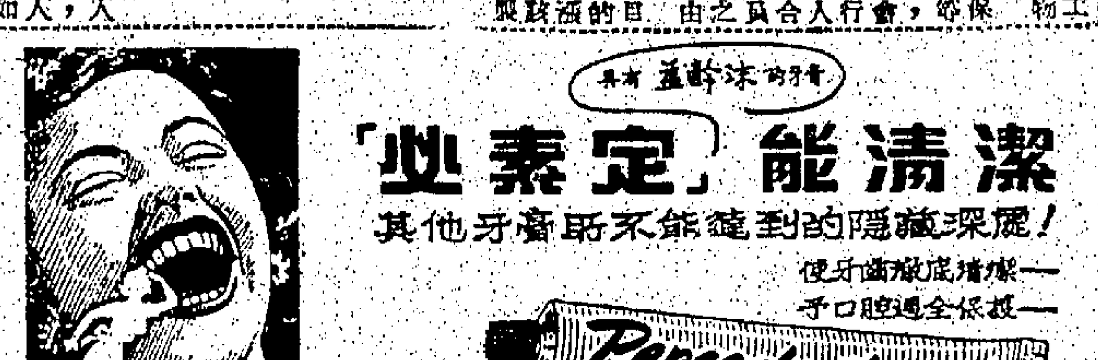

(一) 測光錶指針除顯於相機外,在觀景器內亦同時指示,故測光極為便捷.
(二) 用最光亮體三菱鏡構成之觀景器.
(三) 近焦距1:1,中焦距85糎,遠焦距400糎廣角35糎及立體攝影等隨意轉換.
(四) 特快捲菲林掣.
(五) 配備新型反光板.
(六) 所有整個相機關鍵,如:調整焦距,測光拍攝只需四指已足控制.
(七) 翻菲林紋手.
各大攝影器材公司均售
總代理：禮和洋行
香港馮氏大厦

分類廣告

櫻井整容分院
正確療法 專科整容
香港德輔道中四三九D二樓 電話：二０六六四
東京櫻井總院長櫻井博士 分院長吳國彥東京櫻井整形外科醫院畢業
整容目：A.糾正眼皮 B.高鼻 C.隆胸 D.消除皺紋 E.眼皮 F.改造

玉文光 專門醫理 哮喘
遠年哮喘限日斷尾
哮喘

活人無數 獨步醫壇 久咳
久咳

名醫 鄭達明 專治 藥根
脲病專家
（附送郵費一元）

當米高揚抵倫敦時，曾被人用磚投擲，如上圖所示，但米氏座車。下圖英警探在米的四週保護着。

少年與暴人犯罪激增中

英倫警政地位搖動

那些世界最有名而不配手槍的警察，似乎已逐漸使人失去信心。不過英政府已決定維持不配武器政策，而另組交通監察隊，以減少他們的工作負荷。

英國，特別是倫敦，犯罪率在上漲中，增加得最多的是十來歲少年的犯罪，但暴力犯罪行。

特別值得關心的，是英國警察在與民衆的關係中所面臨的危機，蘇格蘭場的首腦最近報告，久已是「法律與秩序」的象徵的倫敦警察的信心已經喪失，不止英國人如此，甚至整個世界也是如此。

怎樣保護克魯

由於許多來自鐵幕後的移民與難民，美保密人員現正為確保克魯性命而傷腦筋。辦法之一，可能又用一替身。

具有內閣權力的蘇氏　掌管九十三個市府

自然也包括那一百六十萬方里的撒哈拉，這個曾被英國捨棄的沙漠，被巴黎重視，也祇是近廿五年的事。

國際剪影

兩大「市場」組成　歐洲明年可能發生貿易戰爭

一百年來第二次　英在位女王產子

一九四八年女王還以公主身份分娩時的情形，明年將重演一次，而且還在那同一的房間。

土瓜灣 南洋現貨 獨立潤樓

青山道 四七三號 益豐舊址

海風涼 碼頭舖位

高息樓

尖沙咀 四萬呎租售

北角皇都戲院旺舖

大昌

工商日報 分類廣告 每段一十四字小 大字四個 價廉效大 三元九八元

公寓 請住最舒適之旺角酒店

出售 章記

濱海洋樓 一萬二千元

利成

1 佐敦道　2 土瓜灣道　3 鴨寮街　4 西洋菜街　5 良友大厦　6 格蘭大厦

另有 高息樓 分層出售

恒興建築公司新樓租售

元洲新樓 破天荒

百輝大厦 麥當奴道72號

砵蘭街 183 185號

近碼頭 千一尺 大騎樓 萬餘元 分層售 志盛建築

售租舖旺 工廠 大小均有 土瓜灣區

租售 半山區洋樓 寫字樓出租

寫字樓出租 新樓平租 招生 英語會話 小學寄宿

中國醫學院

聘請 女教員 餐室水吧 招請什務 出讓 新樓平頂 寫字樓頂 全層出讓

營業 加力牌 CADILLAC

金門麵飽公司

總匯 衣睡 男女

瑞香園 貨倉 均益有限公司 啟事 買屋聲明

胡景賢 水腫

尋人 遺失啟事 領福慰金 聲明啓事 緊要聲明 賣屋聲明

崔玉英 婦科 有喜 介紹上海科學針灸專家王莘 謝柏年 尿病 面容 失眠 歐陽全 疤痕 曲線

皮膚 鮮 能國輝 上海名醫何肇興鍼灸 尿病 廖榮華 耳聾機

本港新聞

美政府捐美金廿萬 在徙置區興建公共會所

港政府準備在獲得更多捐欵時 將在徙置區廣設學校及療養所

【本報專訊】有關方面昨日宣佈：本港美國總領事館，已將港幣一百十五萬元之支票一紙，交與本港政府，作為美國政府以支持世界難民年而贈與香港之二十萬美元捐金。

本港及美國政府均已同意將此欵劃作建造一處公共會所之用，并已在黃大仙徙置區附近選定適當地址，興建此一會所。

為節省時間及費用起見，現擬將一所有廿四間課室標準官立小學校舍之內部加以適當之修改後，供該處一處公共會所採用。

其後又可按照經驗，以決定此項設計是否完全適合另外五所公共會所之用，抑或有再行加以修改之需要。此五所公共會所，希望最後能夠利用世界難民年計劃下所捐助之欵項而設立。

至於其他足以使此所首創之公共會所迅速興建之方法，亦正在予以調查中。現時，本港政府及志願福利工作機構，正進行洽商有關公共會所之應有設備問題。會商之目的，在於使此等會所成為若干活動之中心，不僅使附近居民受益，復協助彼等更充份參加社會生活，并在政府及各志願服務機構緊密合作之基礎上而進行此項活動。

公共會所在本港仍為一種新觀念，必須經過一段試驗時期，方可解決所有管理會所之問題，以收成效，基於此一理由，英國政府之迅予協助，乃為特別寶貴者。因此項協助，使第一處公共會所得以迅速興建，而作為其他會所之試驗計劃。

除此大處公共會所外，如得世界難民年資金方面提付充分欵項時，本港政府希望能夠在徙置區設置更多小學，以及設置一所初級中學，實施擴展課計劃，設立長期肺病病者之療養院，設立一所護理療養院及設置一個學校圖書室中心。（二）

留美港僑生邵嘉儀 滙欵回祖國救災

港僑團紛紛響應捐輸

【中央社】一位正在美國北卡羅林納州進修大學專攻音樂和家政的香港女僑生邵嘉儀小姐，傳悉台省此次遭遇水災的消息後，昨天特由美匯來美金五十四元九角，託在港的親友代轉自由祖國救助會救助台省水災的捐款運動。

邵小姐是香港僑生，畢業於本港真光女子中學，年前負笈美國，據她在此間親友透露她的信說：自從她在報章上看到台省水災的消息後，於是抽出了一星期的時間在外邊工作，把這一星期所得的工資，全部匯來，共計美金五十四元九角，為救助台省災胞運動盡一點棉力。她的信并說：她從未在外面做過工作，這是她在社會上服務所得的首次酬勞。

她並在信中呼籲海外僑胞，應一致響應救助台省水災的捐款運動。

邵小姐這種熱愛祖國的熱忱，相信每一個人都會為之感動，並且以行動響應她的呼籲。

港九黃氏別墅宗親會，因鑒於台省此次災情嚴重，於本月十六日理監事聯席會議時，議決發動全體宗親捐款救濟受災宗親，除各理監事即席踴躍捐輸外，並向各宗親勸捐，一俟收集捐款後，即齊交台灣黃氏宗親會代轉贈各被災宗親。

……總會，為救濟台灣災胞，曾召集執委緊急會，決定火急捐輸，即由執委同仁捐獻港幣五拾元，並於昨（十八）日即行匯寄台省受災同胞。

本報讀者梁先生交來港幣拾元，捐助台灣水災，希有關機關派員携同正式收據到本報營業部領取。

昨午清水灣道 貨車翻倒 五人受傷

【本報專訊】昨日下午五時卅分，九龍城清水灣道口對開馬路轉角處，一部載運草皮之貨車翻倒，車頭內，另有三人被擲下路中，五人均告受傷，以司機傷勢較重，使均送院救治。因該貨車失事後橫亘路中，而該處又適為交通要衝，故交通曾異受影響，車輛停成長龍，直至九龍城巴士總站，後該車被拖起拖走，六時許交通始告恢復。

該失事之貨車，屬鴻光運輸公司，是一部柯士甸牌小型貨車，車牌AA大式五七號，當時車上載滿草皮，係從新界運往鑽石山某牛房者。該車共載有五人，由司機梁蘭基（廿七歲，住李鄭屋村徙置大廈Ｏ座四樓二四一號室）駕駛，而機座位旁坐有男工友馮俊（廿二歲，住新界青山道中段六號木屋），車上則坐有三名掘草皮之女工，計有黃妹（卅歲）、梁有鑽（四十二歲），三人均住鑽石山無門牌木屋）。該貨車沿九龍城清水灣道而駛，迨駛至啟德機場附近馬路對開轉彎處時，不知如何失去控制，竟向路中之草坪上駛去，以致失去平衡，篷然翻側，車頭玻璃破碎，車頭之司機梁、馮及其他兩人受傷，被困車內，無法走出。而車上之三女工，亦被拋下路中，頭手各部均受傷。該車失事後，即有消防局接到報告，即派出工程車一部到場，將該車拉起，並將困在車內之兩傷者救出，女工均送同三名受傷之人送入醫院救治。該失事之貨車被拖起後，已由工務車拖往牛池灣車房修理，該處之交通至六時許始恢復常態。（錦）

昨日下午在清水灣道翻倒之貨車，釀成兩男三女受傷（本報記者鍾攝）

港區兩宗貨車傷人

【本報專訊】昨日下午一時許，牛池灣東大街一個七歲之女童，被一輛私家車撞傷，其後送往醫院，傷者名葉影紅，七歲，住金華街一號二樓。

又下午五時半，灣仔軍器廠街口，一輛貨車撞傷一男童，現仍留院醫理。傷者名朱祖平，七歲，住灣仔星街廿一號三樓。（四）

駕駛無車牌汽車 司機判罰欵 並停牌一年

【新界社】本年三月廿四日下午三時許，九龍警方巡邏車駛至九龍元洲街時，發現一輛無車牌之汽車停在路上，警員發覺，即行查究，後以傳票方式將司機人控訴。被告吳興根，被控：㊀駕駛無車牌之汽車；㊁駕車未購第三者保險。此宗控案之交供均已完畢，押候昨日宣判。

昨日控辯雙方律師辯論後，法官裁定被告罪名成立，判罰欵一百元，次罪罰欵一百五十元，並吊銷駕駛私家車執照一年。

七月份有稅品稅收 逾一千一百餘萬

烟草稅較去年同期多八十餘萬

【本報專訊】工商業管理處七月份收入有稅貨物稅一千一百零一萬七千二百八十一元，較去年同月增加八十六萬元以上。

茲將本年七月份之稅收與去年同月稅收數字表列於後，以資比較：

稅類	一九五九年七月（單位元）	一九五八年七月（單位元）
酒類	二、三九六、六四八	二、〇九五、〇九八
化粧品及成藥類	四二八（去年欠下者）	四五九、八八七
汽水類	五二三、一九五	六〇九、〇七六
碳水化合油類	二、六二一、〇〇九	二、三五一、六四八
烟草	五、三五二、九〇九	四、四八八、〇七八
甲醇	二三	
牌照類	一二三、八六一	一四六、八二五
合計	一一、〇一七、二八一	一〇、一五〇、六二二

工商業管理處發言人昨日稱：七月份稅收總增加之主要原因，係由於烟草稅較多之故，烟草稅數字較去年同月份者多出八六四、〇〇〇元以上。七月份之酒類稅共增多三〇〇、〇〇〇元以上，但輸港中國酒之稅款則約減少一〇〇、〇〇〇元，然而其減少部份，則因本港釀造之中國酒稅收增加而獲得彌補有餘。

碳水化合油類之稅收增多趨勢仍然持續，七月份所收之稅額，較一九五八年同月份約多二七〇、〇〇〇元，汽水類之稅收略減，其主要原因，料由於七月下半月多雨所致。（二）

感化院不能改正之童犯 將移送教導所或監獄

律政司今日在立法局動議首讀新法案 有關違反汽車交通等六細則亦請通過

牙醫註冊草案將三讀通過

【本報專訊】立法局定今日下午舉行例會，席間將由律政司動議通過一項有關懲戒在感化院中不能改邪歸正的青年犯法案。此法案將使法庭有權下令將青年犯拘留在感化院內兩年至五年，其在感化院中不能改邪歸正者，可移送教導所或送入監獄至三年之久。

㊀律政司動議通過裁判司條例第二二七章之議決案。此案議決：裁判司條例第十八節第五副節所規定的事項，將適用於本議決案規定的附表開列的罪行。該附表開列之罪行，計有下列各項：1違反香港細則第二卷第七二三至八一六頁內開列有汽車及交通細則之各細則之一切罪行，但違反細則第四十七條或第一一二條，或細則第四十條第三段，或細則第四十六條第五段之罪行者例外。2違反一九五四年汽車及道路交通（靜區）細則之一切罪行，3違反一九五六年汽車及道路交通（駕駛執照）細則之一切罪行，4違反一九五六年汽車及道路交通（註冊及發汽車牌照）細則之一切罪行。5違反一九五七年汽車及道路交通（橫過馬路）細則之一切罪行。6違反一九五八年汽車及道路交通（泊車及停候）各細則，或細則第三條第一第二段，細則第六條第一段。

㊁財政司動議通過一九五九年六月卅日止以前一季之追加行政費議決案。

㊂財政司動議首讀通過「一九五九年追加行政費（一九五八至五九年度）草案」。此案授權追加撥欵，以抵銷一九五九年三月卅一日止以前之財政年度不敷之支銷。

㊃財政司動議首讀通過一九五九年香港輔助警察隊（修正）草案。此案之目的及理由謂：自一九五七年九月十八日起，香港警察後備隊及特警隊將由行政行動而合併，并在法律上，每一隊仍保存其不同的名份，該兩警隊又經一九五九年香港輔助警察隊條例組成為香港輔助警察隊，根據在該條例第六節，總督在某種情形下，有權將名譽銜授予香港輔助警察隊之輔助警司級及更高級之退休官員。此草案旨在修正法例，俾在同樣情形下，以同樣權利授予從香港後備隊及特警隊在行政合併之日起，以至本法例實施之日止的期間退休者。

㊄律政司動議首讀一九五九年感化院（修正）草案，此條正案的目的，在確訂港督會同行政局權力的規則，使與聯合王國法律之最新發展的方式趨於一致。又在予刪訂新法規以處理在感化院內不能改邪歸正之青年犯。

對第十七節建議的修正點，及建議中的新訂第廿五節，其效力為法庭可下令拘留該青年在感化院之內，而毋須規定拘留之期間，於是該青年犯可被扣留最少兩年，而不超過五年，或直至其到達十八歲以止，而須執行從發生為定，其人一旦服刑兩年，總督可根據第二十節之規定，行使其權力，可在該童其餘服刑期內，特准予以釋放，但十四歲以上之青年犯，証明不能改邪歸正，而經社會局予以証明者，可向法庭申請將該童移至教導所，假使此舉認為有不適當之處，則將之送入監獄。該青年犯移送訓練所之命令，其效力應如依照一九五三年教導所條例而下的命令無異，即該命令可授予監獄署長，拘留該青年犯之期間，不超過三年。

是日會議提出二、三讀者，有由律政司動議之下列三項，即一九五九年住屋（修正）草案，一九五九年保良（修正）草案，一九五九年收回官地（築堤）草案，及由醫務衛生總監動議之一九五九年牙醫註冊草案。

文運麥奎議員，今日將舉行宣誓就任非官守立法議員，馮氏原與其他三位議員同期來委者，後因渠假離港，故延至今日始行宣誓就職。（二）

使用，即使汽車懸掛「T」字紅牌，若非由該公司人員駕駛，亦屬不合法云。

被告則自辯稱：彼受僱於上海街劉惠連車輪公司，負責管理運輸工作，此種汽車運輸出口之代理公司，當日彼駕一輛新士牌車駛往一碼頭附近，以備下船運往出口，原領有「T」字紅牌，但因一時疏忽，未有懸掛而已云。

有一般新車，未領有車牌而運出口或供試車時，亦須領有另一種車牌懸掛，此種車牌由該部所發，車牌上除以紅色個料「T」字外，另有紅色之編號，俗稱紅牌或貿易牌，所以汽車商行在試車或運出口時，新車在馬路上行駛時，須懸掛「T」字紅牌以資識別。

我國軍艦永豐號 在南海擱淺

美海軍救難拖船往救出險

【本報專訊】據美新聞處消息：駐菲律賓之美國海軍太平洋艦隊救難船「收復號」，在中國南海中援救擱淺之中華民國軍艦永豐號脫險，現已駛回香港。「收復號」本在香港小遊，旋奉令馳援在南中國海擱淺之永豐號，乃於七月廿九日夜離港，開足馬力，急航五十餘小時後，「收復號」趕到出事地點，開始下手施救。

據悉，「收復號」在援救永豐號之時，該船擱淺之處，情況不十分明朗，「收復號」官兵歷盡艱苦，日以繼夜，始將該船救起，終獲成功。

比克灣之「阿利卡拉號」亦奉命協助，兩船官兵在狂風巨浪之中，不避艱險，通力合作，工作甚為艱苦。

「收復號」及「阿利卡拉號」的官員及水手所作之艱苦努力，贏得了永豐號艦長的讚許。據稱：「收復號」艦長白萊少校，對兩艦官兵之努力，大加讚揚。

「阿利卡拉號」上官兵，始安然歸來。

象棋錦標賽 決戰定雌雄

今明兩晚有劇戰

【本報專訊】全港象棋錦標賽之六傑循環大決戰，今（十九）晚演出第三場劇鬥，依照賽會編定程序，由黃超對林炳元，鄧堤對蘇松照，明（廿）晚由蘇松照對黃超，李沛然對鄧堤，均屬當時得令之優秀棋手，實力接近，不當龍爭虎鬥。連夕高朋滿座，賽會特別加設大棋盤兩個，公開掛出精彩對局，俾觀眾觀棋，成表滿意。

前晚賽第一場戰果：蘇松照勝李沛然二比〇，黃超和鄧堤一比一，黃鄧之戰，搏殺激烈精彩，互走險着對攻，鄧雙馬炮車擁進醉陣，得子得局，先搶頭關；次局黃不甘有失，殺象奪打，搶回一局，結果扳和。

施用殘忍手段自肥 賣舞女當娼

五名黑漢各囚兩年

法官申斥為眞正無賴子

【新界社】港島區反黑組探隊破獲之黑人物販賣舞女在九龍城逼娼案，五名黑色判案被告，昨日在中央裁判署經法官英德士庭審判。

五名被告黑人物計開：㊀凌翻榮，廿一歲，無職業；㊁陳平，廿二歲，洋服店推銷員；㊂謝日隆，廿二歲，無職業；㊃蔡炳全，廿一歲，無職業；㊄林明山，文名林仕英，三十四歲，無職業。

法官在判詞中指出：五名被告分別被控身為五個不同黑社會會員，主持聯絡指揮，據將案情向法庭指證。根據調查而得之，法庭明瞭其有人，向若干受害之女子身上討生活，此等女人因被陷阱誘惑而墮落，以奴隸方式生活。如被告之殘酷，大受痛苦，法庭既使方面適宜使被告等受痛苦。主控方面向法庭透露一個獸性與墮落之故事，法庭認為此乃對任何文明社會之大罪惡，此類人等，不只在女人身上而肥自己，而且使用暴力，使女子淪落於可憐境地，其罪惡之數目，未多本港以前之影響，亦使屬他人受害，故法庭亦應使彼等受苦，乃判處五人最高囚刑兩年。法庭必須支持警方努力，並受判被告等入獄兩年。

中共編造謊言 圖阻僑眷來港

「僑務報」描寫香港是個地獄 但僑眷仍千方百計逃亡來港

【中央社】中共為了要阻僑眷來港過自由生活，主要是使他們不能到自由地區去，同時免使他們到自由地區宣揚它的暴政。因此，北平出版的本年七月號「僑務報」，就有如下的報導：「香港不是好地方」，中共使不惜編造一些香港為地獄的事例，說明僑眷居住香港的壞處：第一、「香港生活程度高，一個中等生活的人，每月生活費都要二百元左右的人民幣」，並不多等於家鄉一年的生活費，這就大大增加了僑眷的負担，甚至會導致個人生意破產。第二、香港沒有同來家鄉那種健康化光，南洋的家財也耗盡，在香港把錢的家鄉經濟都將來經歷一年，最後不得不向人借債來糊口。就破壞了，還欠了人家幾十萬，他丈夫煩惱到精神失常，所以丈夫時常想到香港，不但專心致力經營生意，精神物質都受損失。第三、香港社會黑暗，治安不好，住在那裏總是提心吊胆，怕搶手，怕騙手，怕流氓偷竊，怕兩個和警察來生活不下去等等。第四、在那裏花天酒地的社會，心情沒有一時的愉快，容易誤入歧途，弄到身敗名裂，這種例子也不是沒有的。」

這些話是否眞實呢？因為大陸的人可能無從判別，但是香港的居民，當然不會被騙的。別的不必說，單就每人一個月的生活費要「人民幣」二百元（折港幣四百多元）一點，可証其妄。

中共雖然用種種方法阻止僑眷和僑眷到香港來，但他們在大陸給予僑眷吃不飽和無自由的生活，千方百計也想脫離這地獄牢籠的。因此申請來香港的愈來愈多了。中共於是又用另一說法作為不准出境的理由。中共稱：「這種人是『嚮往資本主義生活方式，好逸惡勞，不安於鄉居，願意在香港不但可以終日游手好閒，還可以胡作非為，吃喝玩樂。」隨心所欲，不受任何約束，因而要去香港長住；這些有資本主義生活方式，受香港應暴而想去香港的人，為了要達到去港目的，往往編造理由，尋求各種藉口，要求政府批准。」

天氣與潮水

今日天氣預測：東南風，天色頗好，和緩後潮轉為西南風，間有驟雨。

潮漲 上午四時正　下午五時十六分

潮退 上午十時三十六分　下午十一時五十一分

聞

令祖父屈公樂卿老爺 於主曆一九五九年八月十八日上午十時零五分蒙主寵召息勞歸主享壽八十歲奉移萬國殯儀館治喪謹定八月十九日下午一時在該館大殮八月廿日下午二時半在灣仔中華循道公會禮拜堂舉行安息禮拜隨即出殯安葬薄扶林道基督教墳場謹此報聞

家少主 曉圻 海圻 武圻 寧圻 安圻 康圻 光圻 少爺

悅梅（適譚） 浩梅（適翁） 萍梅（適龍） 福梅（適馮） 眞梅 小姐之

令尊翁 幼主 富羲 慶仁 文藻 文福 慶恩 泰來 孫少爺

綺嫦 文姬 綺嫦 綺英 綺霞 綺芸 佳恩 佳莊 孫小姐之

如蒙賜賻請折現金撥充香港中華循道公會荃灣建堂基金

屈廣鏞堂家人謹報

治喪處 萬國殯儀館 地址：灣仔洛克道141-151號 電話七七三八〇一-一〇三號

B·O·A·C

請乘

英國海外航空公司

噴射螺旋型機

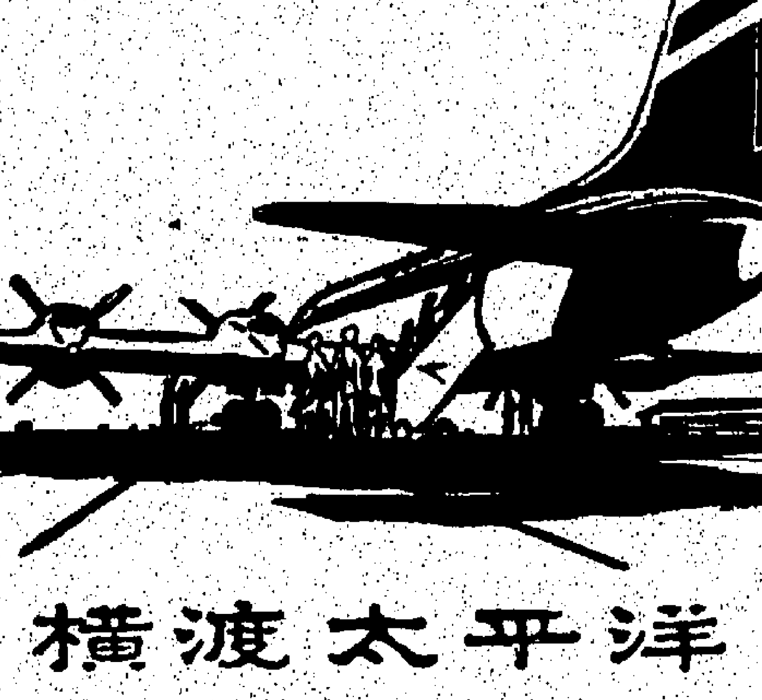

橫渡太平洋

前往美國

山香檀經途次兩班航週每

乘英國海外航空公司大不列顛號噴射螺旋型客機前往三藩市航程最快捷現每星期有航班兩次由香港起飛途經日本檀香山橫渡太平洋而至三藩市及紐約旅客能享受舒適旅行精美餐食及個別侍候此乃英國海外航空公司著名全世界之慇懃服務乘客更可享受中途停留檀香山以遍遊旅途中最富景色之各大城市

由八月二十六日起開航

請到各大旅行社或怡和有限公司航空部

電話：二七七一一至二（全日廿四小時服務）

BRITISH OVERSEAS AIRWAYS CORPORATION

本港新聞

刺傷孕婦及女童 兇徒判入獄五載

孕婦受傷後腹中胎兒窒息慘死 官判案時斥被告為凉血性行兇

【新聞社】孕婦手術女兒出街遇刺受傷，胎兒因而死亡之行，昨日下午在維多利亞地方法院審被判決，行兇男子陳東源被法官判入獄五年，此為地方法院之最高刑期。

主審法官鄭顯頓在判案時痛斥被告為凉血性之行兇，致原告人失去腹中胎兒。法官對被告謂：「我認為在本案中，汝實無可饒恕，汝自辯當時乃為自衛，但並無証明，汝又自辯當時神智紛亂，此亦非不確實。」法官又謂被告人稱：「經告謀殺案而受審於高等法院已屬幸運」云。

訊案由維官鄭顯頓主審，史密夫律師主控。被告男子陳東源，廿八歲，無職業，被控蓄意傷害他人身體罪兩項：第一項乃指彼於本年六月廿六日刺傷女子余麗玲，第二項指彼同日刺傷女孩張雲金。

孕婦腹傷深達子宮 須施手術取出死胎

被告人乃於案發前一日約原告在廿六日晨見面，當日原告人孕婦三樓女傭在街上遇被告時，被告以刀刺之，原告人及女兒均受傷，原告人腹部被刺一刀，深入子宮，送入院後，須施手術取出腹中胎兒，而該七八個月大之胎兒因窒息而死亡。

原告人在庭上作供時透露：伊與被告為朋友關係，被告且多次向伊求婚，伊均予拒絕。

被告人昨在証人台上作供自辯謂：彼與原告人經長時期之相交後，原告人將其自己與彼合照之相片寄給彼在鄉間之妻子，結果，妻子與彼分離，傷者表示願嫁給他，但彼曾見傷者與另一男子往酒店開房。

被告辯稱事前飲酒 傷婦人後始知闖禍

傷者懷孕後，彼曾詢問誰是父親？傷者謂有三個人，因此彼不知誰人是腹中塊肉之父親。因此彼以後即不再給傷者生活費用，後彼到西環一條船上工作，傷者常來見他，及打電話向他要錢，結果彼因此被辭退。又經朋友介紹到中環一間士多工作，亦因傷者常來電話相擾，又再失業。彼與入交加街五號地下居住時，傷者亦常來，彼外出飲茶，向彼要錢，但彼曾毆傷者，除非她証明胎兒是彼所出，否則不給錢。六月二十六日上午九時彼先到茶樓飲茶及飲酒，出來時在利東街見傷者，兩人發生口角，傷者先用木屐打他，後彼用刀斬傷者。彼當時因曾飲酒，頗有醉意，彼不知被傷了傷者，及看見傷者身上有血，始知做錯事，彼從乃去警署自首云。

法官聆訊各証供後，宣判被告罪名成立，判令第一項罪入獄五年，第二項罪入獄三年，同期執行，即共入獄五年。

在機場緝獲無人認領 一百五十顆鑽石充公

【新聞社】估值二萬四千元之一批鑽石，計一百五十顆，昨午由中央裁判署法官將布利宣判沒收。

該批鑽石，乃本港工商處向法庭申請沒收者，此乃一宗走私案中之証物，被工商處緝私人員檢獲，迄今仍無人認領。

在私運案中，菲律賓航空公司一副機師被本港工商處用作街業方式捕獲其私運鑽石出口，經于本月四日，在該庭由將布利法官判處罰款四百元，或入獄一月。至于該鑽石，由控方保留至昨始申請沒收。

該鑽石案之被告人名何嘉杜·M·胡，乃菲律賓航空公司之副機師，前被控於本年二月十一日在啟德機場身攜副機師服務於P·A·L·（菲航）之P一一七七〇號航機，企圖私運鑽石一百五十顆出口，並無領取工商處發給之出口執照。

工商處緝私部職F嘉爾爾于本月四日向法庭稱：本年二月十一日下午四時，有三名航機之機員，在啟德機場被工商處緝私人員檢查，其中一機員手持一信封，被搜查，發現封內有鑽石一百五十顆，據估計約值二萬四千至二萬六千元。

美國經援會將救濟大陸逃澳盲人

日內派員調查各人生活實況

陽江兩青年漁民逃抵澳門

【本報澳門專訊】大陸實人被飢餓來澳，人數愈來愈多，而生活亦愈來愈苦，因此引起各方面人士注視而起憐憫之心，紛紛設法救濟。據英方駐澳人士稱：美國經援會亦接獲有關當局人被逐抵澳情報甚多，故對救濟難民人工作，極為不容緩，聞有兩名高級要員到澳，將於本月二十日由菲律賓抵澳，調查救濟宜為實人生活與及調查澳門難民之情形，將會見當地澳門商人，聽取四百名之敘云。

此間米商公會，前（十七）日下午七時在南灣碼頭派贈食品給難民人，前往領取白米五斤半及白鹽油者，共一百三十五名，當時等候領取食品時，引得圍觀者甚衆，分贈食品，由該會負責人親自主持。

【本報澳門專訊】昨日下午二時，有兩名陽江縣之青年漁民乘一艘小艇逃抵澳門，獲悉于當地慈善會中人予以飲食衣物救濟。

該兩名漁民原籍陽江，兄名陳勞，廿三歲；弟名陳生，十七歲，均自由人士捕魚，下午，由澳門今日前往新生社「分發衣服」。

該兩名漁民除衣服外，衣則有中山多處地區，圖發分發至紅色線文化衫，此種線色衣服，原屬陽江漁區之「公社」分發制服。

該兩名漁民原籍陽江，四面海邊，由新會經三埠，夜間掙扎，乘漁船逃出時，採用晝伏夜動辦法，日間選擇秘密之地方躲避，假帆時釣魚，在海面掙扎時，捕蝦生食充饑，晚間則整夜不停划艇，來澳之途，雖冒不少危險，終有志竟成，安抵自由地區。

二人抵澳上岸時，手足無力，四肢無力，精神憔悴，上岸時寸步難行，可能因飢餓過度所致。據稱：「艇在海面掙扎時，「艇……

圖片說明：由右至左胡麗珠小姐、七喜總經理和梁達、得獎人麥升亮、七喜董事長史鍾麟、吳錦孟。

七喜舉辦「一斗金」神秘音樂 麥升亮君獲千四百餘元鉅獎

七喜飲品有限公司在麗的呼聲銀色電台舉辦「一斗金」節目，自舉辦以來，參加人數極為踴躍，上星期二「一斗金」神秘音樂為麥升亮君猜中，昨（十八日）七喜飲品有限公司董事長史鍾麟及總經理和梁達親臨麗的呼聲大廈頒獎一千四百八十元支票一張與麥君。查七喜「一斗金」猜曲有獎節目，歡迎七喜飲戶及麗的聽衆參加，節目播於每星期二下午六時半至七時於麗的銀色電台「一斗金」猜曲有獎節目。

泰國來港旅客 如非由曼谷來港者 免受霍亂檢疫措施

【本報專訊】港口衞生當局宣佈：除由曼谷來客外，泰國各地來客現已毋須受霍亂檢疫措施。（二）

屈樂卿昨病逝 今日大殮明日出殯

【本報專訊】工業專門學校副校長屈拉斯、深水埗公立學校校長屈樂卿先生，聯合國兒童福利會會長屈武圻之令尊屈樂卿老先生，僑居香港多年，熱心社會救濟工作，昨日上午十時魂歸天國，享壽八十歲。定今日下午一時在香港殯儀館大殮，二十日下午二時半在灣仔關道會禮拜堂舉行安息禮拜，隨即出殯，安葬於扶林道基督教墳場。

另有中山人氏小林一被警帶署問話，據其鄉民林才，卅歲，供稱其後，並給予字條，作為佢人乘小艇偷渡到澳門，在下環登岸時，即被拿獲，供稱往「雞總」領取金之証明。

石崗坦克團明日舉行 送別哲星式坦克儀式

【本報專訊】駐防石崗最後一團哲星式坦克團之第一抵克團，本港駐港英國裝甲部隊今日約有英軍服務人士，一是今（十九）日舉行的兒童旅行，地點為九龍新界拉凡克斯軍營，一是二十日舉行的歡送哲星式坦克儀式，在石崗舉行。

明日送別哲星式坦克儀式，參加人員，將在石崗舉行之哲星式坦克儀式，及使用坦克無線電機，現時駐港英軍部隊中仍有由坦克團前往……

猪牛口蹄病 上季已減少

預防氣腫疽獸病 大嶼山牛隻須注射

【本報專訊】農林漁業管理處處長佈告，在新界分地區昨日宣佈：新界第二季內，猪牛口蹄病已見減少。本年第二季內，全港猪牛口蹄病發生一次，病猪三頭，猪隻口蹄病則發生九次，病猪有一百六十九頭，猪隻發生肺炎症，亦相當高。

此外，猪隻發生肺炎症……季內在本港各處之猪，共有二百零七次，病猪共五百六十七頭，猪隻發生豬瘟則共發生四百六十五次，病猪五千二百五十二頭。

新界季內，豬瘟症大為增加，共發生四十三次，病猪計六百五十三頭，同時死亡者千二百二十四頭，千一百八十隻。

在大嶼山之梅窩方面，據報發生疑似氣腫疽之獸病一宗，為預防計，該區之牛隻均予注射。

根據紀錄所載，猪瘟之發生大數現已減少，計共發生十一次，病猪八十八頭，上述情形曾加以調查，在該季內接受預防注射之猪，共達一萬零四百隻之多。此一百八十六頭均全部予以注射。

美領館高級職員 馬君立獲頒獎狀

【本報專訊】本港美國總領事館高級職員馬君立（英籍），昨由史迪手總領事頒給獎狀一張，該獎狀係美國國務院發給者，以表揚馬氏服務成績優異，忠於職守。

丁紅向觀衆送禮 影友可郵寄「邵氏」索取

「丈夫的情人」上映

由於觀衆的熱烈要求，已放映達五十天的「江山美人」將續映一週，邵氏新片「丈夫的情人」，現改於下星期四在本港娛樂、仙樂兩院隆重獻映。這是「影壇奇葩」丁紅從影以來的處女作，合演的還有「喜劇聖手」陳厚，該片是一部風格清新而又妙趣橫生的喜劇，故事描述中包含一個正確的社會問題。該片的女主角丁紅，為了這是她從影的第一部片子，特公開要求觀衆及影迷們將來在參觀該片後多多給她批評指教，她現並準備一些紀念性的禮品，聊表敬意，辦法是觀衆將影評寄到九龍鑽石山邵氏公司，附有原來本人的姓名地址及影片名稱，由宣傳部轉交丁紅收。

深水灣挖出地雷 証明非英軍埋下

【新亞社】日前深水灣山邊東端發現六個小型地雷後，即由警方軍器專家將之移去，昨已用小輪將其投出海外，拋入深海中。查一九四一年日軍未攻犯香港之前，香港防衛當局，曾力求戰時防衛工事，當日負責在香港島各海灘計劃埋設敵人登陸者，據京頌氏稱：當年計劃埋雷，確由渠負責，但渠並無在深水灣海灘埋雷，是日軍發動攻港，英軍乃依照其計劃，祗在中環埋雷而已云。觀此則深水灣所發現之六個地雷，可能是日軍攻佔香港後埋下，以防英軍反攻者。

據地雷工作者，如現在任職稲鎮民政務司之某氏，詢以該深水灣所發現之小型地雷，是否由英軍當年所埋下以防……

古俊銘逝世 今下午出殯

【本報專訊】前任崇正中學校長、現任崇真會中學總幹事古俊銘氏，不幸於本月十六日下午九時在九龍醫院逝世，享年五十一歲。古氏致力社會教育事業數十年，桃李滿門，今（十九）日上午十二時大殮，下午二時公祭，隨即出殯，安葬和合石墳場。

填墓三穴 招人申認

【本報專訊】華民政務司，現因在九龍油麻地……據稱，其中有墳墓三穴，其家屬……於七天內到華民政務司署申報，如逾期不報，即由政府將其遷葬於新墳場。

利大補力素延港 三次空運將抵港

有二百五十個大委蜂箱之蜂王漿為出品，其內含有蜂王漿……

棉藝織造廠 門市部減價

調景嶺廣東同鄉會 奉警方令停止活動

【中央社】本港調景嶺廣東同鄉聯誼會理事長，經奉警務處令停止會務活動。該會已辦理結束，惟該會原籌辦之廣東中學，則仍繼續按照計劃，並已定九月初正式開學上課。

陸軍軍需廠員工 今日清水灣海浴

擁有六百餘文員和職工之陸軍第六混合軍需服務員工會，在該會主席業彧從和康樂部主任梁來領導下，月來對各項康樂活動，積極展開。該會現籌於上次舉辦之夏季海浴，因參加人數過多，而租用之遊艇容量不足，致一時向隅者頗衆，為滿足各會員之要求，特於今（星期三）日改租用油蔴地輪船公司之大船一艘，前往大浪灣作夏季第二次海浴。

李氏宗親會 新任會董明日就職

【國際社】香港李氏宗親會，定明（廿）日下午八時，假座九龍新界西洋行新任會董就職典禮，並邀請各界人士參加觀禮。

宗親聯誼總會 籌備就職典禮

【本報專訊】本港宗親聯誼總會自選出新職員後，積極籌備就職典禮及出版特刊，昨日假座……

西區婦女福利會 閨秀義演粵劇 改期下月公演

【本報專訊】西區婦女福利會舉辦閨秀粵劇義演，原定本月廿日演出，因閨秀演員未能趕及排練，故閨秀義演決定延展在下月三日正式公演。

社團註冊官發表 工會行政有待改善

社團動態

【本報專訊】職工會註冊官郭律和昨發表：各工會之管理水準，仍有若干待改進之處，尤以在財政方面為最。

紅磡華樂戲院 短期內可揭幕

【本報專訊】紅磡土瓜灣區之華樂戲院，即將建成開幕。

九龍婦女會 昨派糧包

【本報專訊】九龍婦女會福利部，昨（十八）日上午十一時，假座旺角碼頭附近，派發白米一千一百包……

播音電視節目

香港電台：上午七時報時，時代曲。十五分英語教授（用國語解釋）。卅分天氣報告。四十五分時代曲。八時粵語新聞，特別報告。卅分粵曲。九時京曲。……

[illegible]

午津英文書院招生

(1)F6 大學預科班 (2)F5 會考班 (3)F5 特別會考班 (4)小一至中四

校址：新蒲崗……

廣大中學

校長　譚維漢博士

祖國周刊

第346期 現已出版

要目

艾赫五訪的因果觀（社論一）……本社

悼丁廷標先生！（社論二）……本社

政權的保持與運用……

中共政治經濟總檢討……

郭沫若·蔡文姬·曹孟德（二）……

羅馬一週（二）（羅馬通訊）……

杜鵑（文藝小品）……

總發行：友聯書報發行公司

地址：香港德付道中26號A二樓 九龍窩打老道一一〇號

嶺東中學

英文夜校由第八班（P.5）至第三班（F.4）

校長　陳劍科

永康中學

培中英文書院招生

聖道英文書院招男女生 助學金

英文部	
班級	學費
P.4至P.6	$20
F.1至F.4	$24

中文部	
班級	學費
小一至小六	$10
初一至初三	$18

即日開報名·額滿即止·考試日期·在校公佈·校址：九龍太子道二二五〇號

監督　張元董事長D.G.HADFIELD

永安人壽保險有限公司股東年會通告

本公司訂於公曆八月廿九日（星期六）下午三時在香港德輔道中二十二號永安人壽大廈十五樓舉行第廿九屆股東年會……

本公司股份由公曆八月十五日起至八月廿九日止，期內停止過戶。

一九五九年八月十五日

永安人壽保險有限公司謹啓

嗚謝根治 手足痛走

風濕筋骨專科中醫 周達文

八拆優待辦法

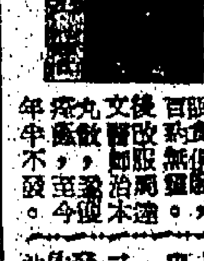

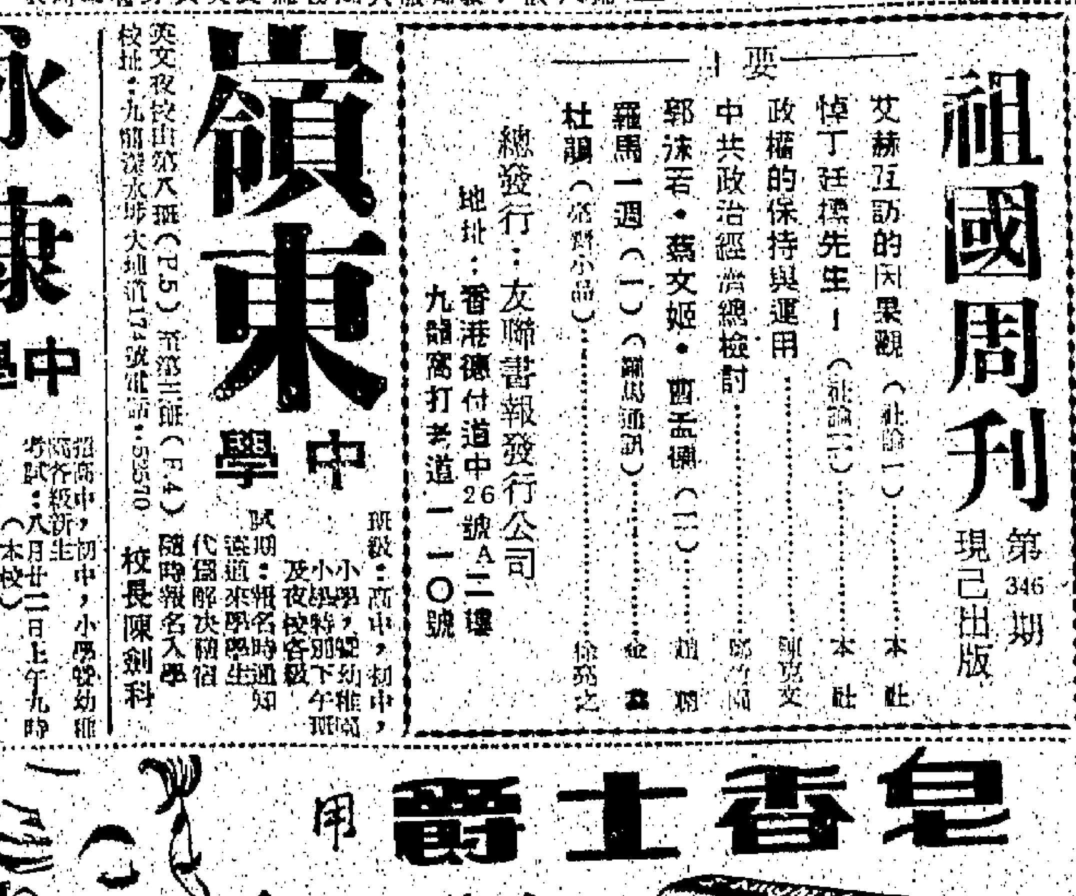

教育與文化

官立小學一年級 學額共約九千個

今年小學會考女生成績優勝男生 升學學生已分別派往官校等肄業

【本報專訊】教育司高詩雅宣稱：一九五九年至一九六〇年學年度，各官立小學一年級由新學額八、八九一個。教育司署已將新小學一年級中學入學之白表格共四九、一四五份，其中有四五、九七九份經於本年六月底以前填寫後送達教育司署。根據教育司附設與之本年度小學會考統計：女生之成績，較男生為佳。會考及格獲准升學之男生有一、三三一人，女生一、一〇〇人。本年會考升學生之百分比為卅四．八；去年則為卅二．二。今年會考升學之二、五四二名學生中，有七七六名被派往官立學校肄業，被派往補助及津貼學校者，則有一、七六六人。去年小學會考及格升學之男生有一、三三〇人。去年會考升學學生之人數，為二、四四一名。報名參加今年會考之學生，共有一〇、三九七人，去年則有七、六九七人，曾前往應考者，今年為一〇、二四六人，去年則為七、五七三人。（二）

聖恩英文書院 招考新生放榜

【本報專訊】聖恩英文書院招考新生，錄取名單昨經公佈如下：

香港區：英文部

第二班：文鏡清。第三班：黃忠娥、高……。第四班：梁偉舜、……、……川。第五班：吳德成、李……、……。第六班：陳傑金、……。

中文部：初中一：……。

[illegible]

毛凝徽、石鴻如、林光、李卓順、王卓榮、黎凱昆、陳演傑。第十一班：吳文燕、鄒國乾、高易偉。第十二班：湯克禮、伍南生、劉永泉。幼稚園：呂志山、余漢祥、鄭永城、伍創常、陳惠賢、陳光毅、許新玲、伍南中、林劍輝、陳佩英、蘇世成、陳炳泉、黃衛、張偉祥、王振文、黎樹明、李潤霖。

英四：胡照英、陳潤輝、王秀歡、楊兆球、陳兆昌。小五：麥遇聯、尹黃恒、謝錦源、池杜少坤、……。小四：麥培根、……。

Form 2（第五班）：梁鑑清、溫銘將、高啟銘、林炎甜、吳潔鳴、郭永熙、黎瀚欽、余國基、謝杰、霍國人、梁銘澤、吳懿沉、陳金枝、賴智英、潘國盛、賴錦洲、黃德章、鄧玉惠、范賢珍。

Form 1（第六班）：周偉發、杜秀英、郭宗濂、曾日昇、李永良、黃鑛濤、梁桂枝、黃國雄、王正凱、張煜英、吳柏光、關鴻明、吳志強、張陽仁、劉鳳翠、林瀚玉、梁錦詠、楊俊隆、黃玉環、余炎秀、王鄧珉、高麗芳、黃順明、王婉玲、陳紹興。

Primary 6（第七班）：黃霖德、周楷榮、盧少梅、梁錦源、羅少驊、何爽志、黎錦泉、吳永傑、陳玉驊、鄧心耀、李惠貞、李滋世、……。

崇正總會義學 取錄新生放榜

【本報專訊】崇正總會義學，經香港政府准許，一次取錄新生姓名如下：該校因原有校舍租約屆滿，交還業主，改建大廈，已於八月十五日遷入青山道二〇五至二〇九號新址。現該校新生考試，即將開始。又該校已於昨（十八）日上午九時舉行第一次新生考試，參加考試人數甚多，惟因學額有限，未能一一取錄。該校定於八月二十五日上午九時舉行第二次。

初中一：林榮霖、郭笑萍、何珍、鄧愛嫻、……。小六：鍾天生、林大、吳忠強、潘榮良、……。四年級：……。五年級：陳中明、……。三年級：……。二年級：黃玉嫻、陳鳳儀、……。一年級：……。

第八班：李尚明、陳劍雄、陳文斗、……。第九班：馮稅昇。

三院聯合考新生 取錄通知書尚未發出

【本報專訊】崇基、新亞、聯合三院，本學期聯合招考之新生，定額四百八十名，參加考試者將逾七百人，因崇基學院考生多，投考理工科、數理、機械工程、土木工程各系，由於學位分配問題，暫取錄文科及格者三百餘人。該三院聯合招生委員會，曾開會討論有關各項問題，議決在短期間，用郵寄通知合格取錄生，不及格五科者，決定另行定期舉行補考，截止十八日止，已取錄之新生仍未接獲通知書。（駄）

「大學教育」簡介

陳炳權博士近著

本書下冊，命題為「美國的大學教育」。作者半年在孤外學府獲得高深之成就及榮譽，包括美國密士根大學經濟學士，哥林比亞大學經濟碩士，羅若拉大學榮譽法學博士，其所得之學識與資料，由是更感豐富，見解亦甚正確。下冊共分九章，一、二兩章乃對美國大學之介紹，把各學府所負之經濟及各大學特長之科學介紹出來。第三章是很有趣味的一章，介紹出學者對於各大學的評論，其評論所持之統計方法，廣泛而有趣，有以學生或教授之成就作比較者，亦有以學系或研究院之成就作比較者。更其值得注意的，是大學資格之審查，此一章之介紹，在本港籌設一所以中文教學為主的大學院校中，更可供作參考之用，這就是審查大學資格之標準。當然，本港教育當局亦不妨參閱此章，以作為在日後本港成立另一所大學所需之借作作一對照。最後一章為「美國大學教育之十大動向」，計分為：一、民主教育之發展，二、大同主義之教育，三、通才教育之施行，四、專才教育之進展，五、職業教育之實施，六、科學之高深研究，七、入國項目與校會之擴充及初級大學之建設，九、為大學與公眾的關係，十、為東方文化研究。此十點內容，均有關當局評審資料與之論述，彼深欲明瞭美國教育者之最好參考。

最後為該書之附錄，乃美國學者就彼以私立廣州大學校長名義所提出的中國大學教育之五大問題所作的答覆。此五大問題計為：一、中國大學之基本宗旨如何？二、如何才能對中國民主主義有所貢獻？三、何種計劃及研究範圍足以適應中國改進及民主主義之改進？四、為中國大學之通才教育計劃之做法？五、對國際文化教育之交流，中國大學可負起何項責任？此五大問題，得各校最高當局者之作答，及教育行政負責者之商報，計一百有餘篇，其中對此五大問題，均為誠意之解答，於紙上活潑而中國學術界的友們，雖能可貴。

總結來說，本書之內容，因屬學術性論文之探討，故其中有部份會叙及美國教育上之措施，但於今天作整理出版，仍屬適合時宜之舉。本書除檢討自由中國大學教育之外，更提出改進之意見，足可供當局之考慮。而於介紹美國大學之情形，更為專學子所嚮往的美國大學之實際情況，足可供參考之用。在香港其了了，今特此足可供參考之用。在香港教育當局方面，對此選擇一以中文為主之大學，本港即將會發生更大興趣；而最值得工作中主要負責人之一，為陳炳權博士，現任本港聯合書院院長，於今後更多之責任，可能負起更多之責任，又可將其本身行於今日之抱負，試目以待，不亦宜乎。（周完）

聯合書院新聞學系 林冠邦

明晚評判大會

大專學生公社攝影賽

【本報專訊】大專學生公社攝影組，定期本月廿日（星期四）下午七時三十分舉行成立一周年攝影比賽評判大會，敦請攝影名家伍佐池、劉錦彼得、伍振歐先生擔任評判，計是次比賽收到作品近二百張之多，皆該組組員一年來之心血所得。該組自成立一年以來，在攝影導師伍佐池先生熱心指導下，非但對攝影理論、機械、器材方面有極深之認識，而且對觀察力亦大有長進。該組為應各同學之要求，將於最近期內舉行組員補充攝影名，凡有興趣攝影者，皆可參加，參加者可向大專公社郭子陶君洽。

青年會攝影 評判時間

又中華基督教青年會舉辦之公開攝影比賽，已定於今晚舉行評判，亦在該會舉行，歡迎各界人士前往參觀，地址：窩打老道廿三號九龍（三號A及七號巴士站）。（駄）

西南中學新生放榜

【本報專訊】西南中學校舍位於大角咀新校舍，自由本港九龍塘西營盤第三街，現已為工學區，即將第三班新生入學試，日昨舉行第三次新生放榜，錄取新生百餘名，昨已公佈。報名者異常踴躍，尚有少數餘額，以便報名者補考。茲將該校本學期廣充班額，現各級取錄新生名單列後：

初中一：梁永強、王朝欽、吳朋献、馮國洪、吳均良、曾昭明、王佛佑、吳煥榮、蔡根旺、李家珍、吳翰……

初中二：張發輝、陳明、陳松、李文濤、蔡振英、廖國……

初中三：陳敏源、黃錦明、黃錦祥……

Primary 2（第十一班）：鄭元良、彭振堂、王珮、郭瑞榮、鄭德成、李子豪、黃淑貞、……

Primary 1（第十二班）：李建雄、馮世傑……

中青會學生夏令營 今起在馬湖山舉行

（國際社）中華基督教青年會舉辦之學生夏令營，由今（十九）日起至廿五日止，在新界馬湖山舉行，節目豐富，秩序編定如下：㈠請「戶外人像攝影」，由攝影名家鄧映；㈡游泳；㈢羽毛球；㈣其他。參加者來回船費自備，學生則由該會免費招待，下午六時開課。

荃灣公立學校 新生 今可 放榜

【時代社訊】荃灣公立學校自去年來，業已由荃灣鄉議局發起，人口激增，現在估計荃灣區總人口約十萬人，公私立學校不敷應用，該校為應付需求，經多年籌建新校舍，現已落成，即將招考新生入學，各級新生，新校舍容納學生千餘人，除一年級外，各級只收新生，該校本期收考學生已由二千五百餘名，只能收錄一部份，今（十九）日新生取錄名單可以放榜。

漢師同學會 今舉行 遊園 攝影會

【本社訊】漢華師範同學會，訂今（十九）日下午，假座何東花園舉行一項集會，即攝影遊園會，參加者可於今日上午八時半到中區統一碼頭集齊，乘搭九時一刻之油蔴地小輪前往，可自由參加下一班輪前往，自行前往者報名後，今日下午自行前往參觀。

鋼琴實科考試 九月中旬舉行

參加者一千九百餘人

【新亞社】本港學生對於音樂頗感興趣，故每屆音樂考試成比賽，參加人數按年遞增。頃悉：教育司署音樂組，正籌備一項音樂鋼琴實科考試，定九月十五日開始，分別假英皇洪師範學校及紅磡工業學校舉行，主持音樂考試之官員兩位，將於考試前由英來港。

查參加此項音樂考試者共一千九百二十八人，分別為一級者二九七人，二級三五四人，三級三四〇人，四級二六五人，五級二一九人，六級一六七人，七級九一人，八級一四七人，鋼琴二重奏兩人，文憑考試者則有卅七人。至於鋼琴樂理考試，由九月一日起申請，廿六日止截，考試日期定十一月中舉行。由於投考人數激增，當局乃決定由明年起增為三次，分別在三月、六月、十一月舉行。

洪荒時代

有人把共產黨比作洪水猛獸，不就是洪荒時代最出風頭的東西嗎，對的，洪水，猛獸，哀哉大陸，真使人不忍想像下去。

在共黨術語中有所謂「原始共產社會時代」，這當然是一種荒唐的詭稱。共黨這一誣稱，目的是要否定現有的社會組織，否定現有的人類生活方式，而由現他們之所謂「共產社會」。一若說：「這是古已有之的，我們把它來改進發展而已。」

古代是否真有這種社會，可不必知，且看共黨的改進發展吧，他們所做到的，絕不是什麼共產社會時代，而是一個洪荒時代。——十足的一個洪荒時代。

據說洪荒時代的人類穴居野處，茹毛飲血，生活刻刻在威脅中，陰暴中，也刻刻在飢餓死亡恐怖中，人類粒生命，除了不斷用力去求食、抵抗、逃避之外，一點意義也沒有。可想而知的，這時代的人類，都是被動的動物，沒有一點現代之所謂人權、自由、幸福，一切之一切，都接受環境的支配。頭家所見的洪荒時代，也許是過甚，但我們到過山僻民族居住的地方，也的確會有這樣的感覺。我們到過一些苗猺之區，那裏的人，有許多和低等動物的生活，彷彿沒有多大的分別。但這已經是去古甚遠，比較接受到一點現代文明，可是他們要找一口釘子，一口針，一根線，一點最粗最起碼的用品也苦於無法。拿這來推想遠古的洪荒時代，其情形如何，當要超過千萬倍。以現代人立場去設想那時代人的生活，更如果以現代人而過着那時代人這樣的生活，將會怎樣呢？

不會的，現代人怎會去過着洪荒時代的生活呢？洪者一片汜汜的洪水，荒者，到處黑暗空虛，這還是活潑的人所住的地方嗎？然而，誰不是歷史，歷史已在今日中國大陸轉回頭了。正如毛澤東說的：「齊山造千家薛荔人遺矢，萬戶蕭疏鬼唱歌」，「坐地日行八萬里」，這不活是一個洪荒時代嗎？據「人民日報」說，北平市連大豆芽也沒有了，上海市的麵粉也成問題。如所周知，以「食在廣州」著稱的廣州市，連豆腐乳、醬豉、鹹魚也買不到了。兩塊木板閘作皮釘成的木屐，也要由香港用小包寄去上，這是什麼情景？還不是一個洪荒時代？人呢，千千萬萬螻蟻般在山上、在田間、在野外露宿風餐（共黨說也有問題的），陳屍道旁，輾轉溝壑，還不是過着洪荒時代的生活嗎？

洪荒時代的人類還可以發揮自己的力量，取得自己的生活資料，獲得生存的機會，試要他們可以抵抗自然災害和野獸的侵襲，就沒有非他們問題，但這刻大陸的「新洪荒時代」呢，就是這樣，也已經不可能了。

有人把共產黨比作洪水猛獸，不就是洪荒時代最出風頭的東西嗎？哀哉大陸，真使人不忍想像下去！

社東拉西集

人越老腦力越好

「老糊塗」這句話不可靠

美國伊利諾大學心理學教授與霍士博士，有一天見到一張一九一九年的大學一年級學生智力試驗成績報告表。他突然有所感觸，設法跟這批人現在都已屬中年的生聯絡，並對他們進行同樣的試驗。在那一百七十九人中，他找到一百卅七個，試驗的結果使他大吃一驚。

他報告說，「這批人的腦袋完全沒有衰退的任何象徵，相反的，他們的腦力還有增加的人。」

在常識和說話能力方面，都過三四十年的社會經驗，進步當然不在話下。但霍士認為最值得注意的是他們在智力適應和判斷思想力的事情上，都比以前聰明。因此他的結論是：五十餘歲的人多數比以前聰明。

最近在曼尼托巴大學將較老的人進行一連串試驗的蘇貝博士，強調智力是有多種——理解力、思索力、判斷力、口才、和悟性等。他說，在日常的實際事情中，年紀較老的人會應付得較妥當，原因是他們所擁有的這些能力較多，換言之，他們的思想是跟隨年齡進步。

加利福尼亞有限個心理學家進行跟興霍士類似的研究，也證明思想是跟隨年齡進步。他們拿一千一百個在孩子時代曾被認為天賦特高的人，要他們接受十二年前曾經接受過的「觀念控制力」試驗，這兩個心理學家發覺，到時數學、歷史、地理、哲學和科學等科的分數來比較，這些現在天賦特厚的成年人都比以前他們進入大學時較本來得多。

對於用腦的人，密執安大學的當奴瑞博士有一項最興奮的消息。他每年都主持一次研究老人問題的夏令座談會，他說，「最新的研究顯示我們過了五十歲之後，智力可以維持在最高的水準，甚或可以增加。在七十歲時，大多數人的腦力跟五十歲時一樣能幹。但你要知道，必須不斷運用你的腦力，才可以得到這些結果。」

米芝根大學的段達頓·甘乃迪博士所進行的試驗，打破了千百年來認為記憶力會隨年齡衰退的觀念。他所試驗的人，年齡由三十五歲至七十五歲不等。結果他發覺到不論老年、中年、或老年的人，在記憶特別事件的能力都沒有分別。

他又給每個人一段荒謬的文章，叫他們讀多少次，然後背出來。年齡較少的人所讀的次數較多，但背時錯誤較多。因此他認為年紀較大的人在知道要跟年齡較輕的人比較時，會採取較審慎的態度，實在是較慢一點也要準確。

密執安大學心理學主任艾丁傑博士，做過一項測驗，以六十五個七十六歲以下的商行經理，發現有百分之八十在思想上跟二十五歲的學生一樣能幹。他的結論是，腦力最低限度直到五十歲時都不會跟隨年齡衰老。有些人到六十歲和七十多歲，腦力反來得更敏。（光牙）

半靜寂地帶

尼丹

美製片家在港徵選女演員，已有二十多人應徵。據主持人說：「伊們均頗漂亮，如天才勝過她們的美貌，便可選出適合的女角。」

天才勝過美貌的人，自然是很多很多的，可惜一般人祇懂得以貌取人而已。

× × ×

合衆社報導，在一艘由三藩市到日本的運輸輪中，一個美國游客的狗坐「頭等艙」，而兩個韓國留生則坐「二等艙」。

這是無須感慨系之的，問題在「人」字。

× × ×

你願不願意做美國軍之狗耳。

× × ×

台灣實行節約救災，十四間設有女侍的酒樓奉令停業。

「女人」是浪費的象徵嗎？

× × ×

倫敦警察，在熱鬧馬路的一個櫥窗裡，看到一個裸體體形大漢。正要抑捕他的時候，他說：「忙什麼，我是蠟形人。」人家是看不到的形人，實在太多了。社會上自以為人家看不到的

最新式的酒店

方便遊客 無微不至

「如要有更多的遊客，乃可與建廉大的酒店」，這是美國旅遊業商人的宗旨。共實本港又何嘗不是。一樣呢！記得有人說過，要設及遍，倘若沒有大新型的酒店，本港的遊客將會減少。在且說我們看看美國一些了不起的新旅店，是千真萬確的。現在大而又時代化的酒店，他們的酒店多建在市郊——公路邊。

因為他們的公路是四通八達的，駛車兩小時，便可到各州去遊覽，為了方便遊客，所以多建築在公路附近。還有一點，那就是市郊較為清靜和地價平宜，可建廉大的酒店。通常，它們所佔的地是很廣濶的，如加里福尼亞州的山竇杜機場，有一間酒店，佔地五十三畝，有些佔地更廣，花園酒店，佔地三千畝，且中有游泳池。

六十五畝地是酒店，佔地既多，並不就建造高大的酒店，裏面包括有停車場、草坪地帶、小球場、羽毛球場、散步用的避靜場所和游泳池等。酒店雖近公路，但一些噪聲也沒有，因為全間酒店都是用隔聲原料造成的，就有十四層頂，所有門窗均落地窗，故開關時都沒有聲響。

有些酒店是有敞開大陽台的，如「大西洋酒店」，每間客房都有三個遊泳池，一個淡水，一個鹹水，一個是冷熱的，另一個是比賽用的。酒店是有以下的設備：浴室小間，可以免費，預留床位，游泳池，還有一小時十二小時的兒童遊樂場，酒店還派自動開至，沿公路的途中有停車，若有需要，住客可預先通知，晚上可到達某地點作遊覽。

有些浴室裏，是個安靜的寢室，除空氣調節外，還有適合和空氣調節器等。祇要按鈕，便可使一個人在電燈的感覺，便有一種黑暗的感覺，但不是祇限於冷暖，而是有各種溫度的氣溫，也可以調整燈光色度，可任意選擇強弱之分。如遇睡要時間叫醒，也有數據，祇要按一按床頭上的鈕，到時便有燈光喚醒你。日間，床是收起來的，一到夜間，按一按床便從牆內伸出來，它是嵌在牆裏的。（宏寶）

山川人物

李白少年騎竹馬 匡山讀書處遺蹟

四川位中國西部，跨長江上游，有峨嵋雄峰巴西大川，故名。雖偏處西陲，而峨嵋嵯峨，為歷代帝王退守之地。劉先主入蜀，三分鼎立，唐玄宗避安祿山之亂而幸蜀，即二十年前抗戰時，亦以此地為陪都，山水雄偉，代産偉人，如唐代詩人李白者，有足錄焉。

李生於四川昌明縣之青蓮鄉，據傳乃母夢「太白星」入懷，因此定名為「白」，而別字「太白」。幼年在昌明縣西三十里之匡山讀書，據當地居民云：白感交通不便，自覺竹馬一匹，每日騎竹由青蓮鄉到匡山去，於是後人遂傳「李白少年騎竹馬」之故事，今日匡山上，尚有「李白讀書台」之遺跡。杜甫懷李白詩，有曰：「匡山讀書處，頭白好歸來。」足見匡山為李白讀書發祥之處。

白少年時，曾做過本縣小吏，一日隨縣令巡察河堤，見一女子投水自盡，縣令賦詩云：「二八誰家女？飄來倚岸蘆，鳥窺眉上翠，魚弄口旁朱。」白以非身為父母官，其自殺者而……

昌明縣西三十里之匡山，茂林修竹，風景宜人，為李白幼年讀書處，留有「李白讀書台」遺址。據當地居民云：「白以交通不便，自製竹馬」，至今猶傳為佳話。

白天才英特，為賀知章所賞識，呼為謫仙。入翰林，名動一時。惟生平嗜好，不離杯中物，所謂「斗酒詩百篇」。「古來聖賢皆寂寞，惟有飲者留其名」，又云：「五花馬，千金裘，呼兒將出換美酒，與爾同消萬古愁。」因在酒與中寫詩歌，詩意飄然而出天地外，思出鬼神表，故後人稱之為「詩仙」。

抗戰時，余讀書於昌明，訪李白故居之「隴西院」，門前石獅上鐫一聯云：「大雅頂推蓮宅士，天寶遙看粉竹樓」。今仍存，白之衣冠墓，亦在其旁，惜門庭冷落，國破家亡，低徊流連，不禁有今昔之感！

不數，且有鳳雛之作，感懷之下，亦應歷曰：「綠鬢隨波散，紅顏逐浪無，何當逐伍相？願隨秋胡！」非意哀死者之不幸，為縣令所不滿，逐被革職而去。因此洞

流亡皇帝

別去

南宮博

女主這一次自，使每一個從亡者都感到驚動！珠兒當日的判斷是準確的！而他們一直，又卑鄙地猜疑了明人。

「女主——」熙文和尚惘然說：「你的酒菜使我終身不忘！」

「這是我的過失！我應該信任鄭和的！他是君子！」女主飲泣說：「你們曾經懷疑過他們，我也猶疑過，這是我的過失！」到現在，鄭和一行人，大約離開東西竺有千里之遙了！」

流亡皇帝一行人都茫然地垂下頭來。

「我為你們預備了一艘船，一艘船不算大，但泊在海邊的三桅船：「這艘船大，你們人少，大船也不容易駕馭！船上是一應設備都全了——有足夠你們五十天用的淡水、糧食，還有兩頭狗！」熙文低弱地說。

「謝謝你——」熙文說：「我親自上船佈置過，你的那個房間內，有了一些用具，還有我送給她的東西！」她一指珠兒：「熙文，據說你們好像乘坐新船，海島大多數已經服事你們的新皇帝了！我相，你們多來應該更加謹慎一些，在海外應該不可活動——至少，在海外應該不活動。」

熙文點點頭。

「熙文，再見了——在東西竺，你將是一個特殊的人物！將來，你也會是我們的一個特殊的祖先！」女主低聲說：「我派人協助你們的船出港！」（四四）

文戎與文儒

大、佛姜盲兒

侯三姑嬸垂頭喪氣，又復嬸賴正發，故吸捲煙七八枚，始稍暇，且對之曰：「此間味劣，味不美，驚於在市上所購者。」羅四少曰：「此蛇非購諸市上，乃得於此地間耳。」蛇嬸乃……「此蛇已飼養三年，故其味乃得如此鮮美。」侯三姑笑曰：「四少如以為佳，接日當以一四蛇贈。」羅四少以此為拒，雖正合我之心意。」卻已，又喚嬸搬移步而入，問各價皆異好，可稱飽精否？羅四少答以可。

一雙，正宜以蛇湯佐飯，即以出酒稍飲之，從而宜取酒以之吸盡，羅四少出而飲，……

[illegible]

大家，均以是食為佳品，侯三姑……「四少先生亦是賓非酒，何不一飲？」羅四少亦起飲。……

少爺

成仲恩

我往往由荒瀨洗溫泉的習慣，漸漸成為癖好。這一塊木板所寫的標牌，除掉我進行遊池內游泳，雖然禁寫我而沒的了。以後，我打消了在浴池內游泳的念頭。游泳作了罷，還算小事，連故了在這校上課時，黑板上寫叉寫着：「浴池內禁止游泳。」一個學生，一大四把我氣結了。這實在是那裏？可以一句，都在暗中查我的一舉一動嗎？雖然，無論學生在我的之前怎樣的服用的人，我總不是一個在他們之前的人，但在這小天地裏得到成為自己的本質，又被我室裹與雞然。加之，這故官改我要給那些迂腐的古玩商情況，是由想到他，不禁為自己此行叫遍天下而來。

都很流行洗澡。祇有溫泉是例外。我們只有兩個是他們所屬認為應該給予優待的。我不應該也跟蹟此。我想不住事，的生事嗎？老大沒趣，月薪也只有這個日前，可以不必寫這樣的。我既不必寫也那樣的，工作時間特別少，便把自己當作大官似的，可是一大把的可怕的嘴臉？很不公平，不過很不平，做人就是如此，我十分不平，當然我不是一個老實的傻人，可是有「理所當然」的臉孔。一切理所當然的，我總得不平，對於這件事，我應該保持緘默。那麼反正如此，不如保持緘默。（四〇）

我去住田溫泉，東京是到處都沒有的本物，一句話，比起東京那些溫泉，好得多了。既然沒有適當的事幹，自然不會浪費時間，既然到了這裏，我便有了閒暇，我喜歡把時間耗在溫泉上，乾脆一天去一次。

的時候，我總隨身帶着一條紅色毛巾，這條毛巾給溫泉水浸過，看起來，倒好像給紅毛巾浸過一般。以後，我的紅毛巾變成了一片色彩，在往返途中，不管是搭火車或步行，我也把它帶着。當學生起了一個「紅毛巾」的綽號。一來，便知道你對溫泉，也可以把那些頭等的溫泉嘗過了。我的浴池是在頭等浴池，茶等泡湯設施，都在內，付給你一杯清茶，又不會覺得厭煩，多付八個鋼板，不外是一點點錢。至於每天來游泳的人，總在十五人以上，尤其是下女更會天天來游。人都說：「你們怕得疾嗎？」溫泉浴池用花崗石砌成，約有十五張席子大，平時大約有十三四人在浸，深度到成人的胸部，一個人泡在池內，為了有許多閒處，在十五張席子大的池內游泳，是舒暢的，我總是由一頭游到另一頭，有時也把這個機會，在那裏面大游特游。一天，當我從三樓步下，以為今天又可以游一個痛快了。誰知拉開門一看，竟豎起了一塊大木牌，上面寫着「浴池內禁止游泳」。

足總計劃舉辦 青年組球賽

限廿一歲以下青年參加 乙丙組增至十四隊

【本報專訊】香港足球總會之聯賽管理委員會，昨日下午五時三刻，舉行本屆首次會議，出席者有：主席、莫慶、梁兆綿、李炳麟、威士頓少校、李文傑、麥尼路，及奧爾（秘書）。該會之第一項，為推選該委員會主席，結果莫慶當選。

該會討論參加各組聯賽之隊伍時，甲組之十二隊，順利通過。乙組可增至十四隊，但現在只得十一隊。故丙組之流浪、消防及電話三隊，可升入乙組比賽，而使其他新會，在丙組比賽。

麥尼路乃提議將上述三隊升入乙組，李文傑和議，獲得議決通過。丙組隊伍原有十三隊，現在有三隊升入乙組比賽，故減為十隊。

麥尼路謂：「元朗有人口十萬人之多，該區對足球運動，甚為熱心，應有一隊參加丙組。」結果獲得通過。

茲將本屆甲乙丙組各隊之名單列後：

青年組足球賽 不許學生參加

授權與馬草擬比賽規章

李文傑謂香港足球運動應灌輸新血之參加，如無新血，則將來水準定必低降。本人提議舉辦青年組足球賽……

東方班主仍是舊人

中華車馬費仍按月支付

靜修女籃隊今出戰永康

頭場乙組賽華南對永康

三組入場券 每隊十五張

體育

華足聯遠征軍今日返港

港球員昨續集訓

南華定廿一日歡宴兩局議員

港女壘球隊在台今戰萬華商職

【合北十八日中央社電】香港女子壘球隊……

世界拳王衛冕戰 夏里代向斯佐鐙臣下戰書 價五十萬

圖片說明：香港參加歐賽足球員，昨日繼續集訓，圖為在南華球場作練習之攝影。（本報記者攝）

足聯以四比一勝星巫聯

星末使

華人泳賽 九月二日預賽 三日及四日決賽

各組項目

旅台僑生籃球賽 師大昨今戰台大 國醫

公開壘球賽 廿五舉行代表會議

丁紅送禮

親愛的朋友：我和陳厚合作的「丈夫的情人」處女作，快將在本港獻映了，這是我從影以來的一些紀念性的禮品，因此我希望朋友們能多給我一些批評與指教，這裡，我準備了一些微心意，請你郵寄一個貼有一角郵票上面寫明你的姓名，地址的信封，寄到九龍彌敦道邵氏大廈四樓邵氏製片廠宣傳部轉我，就可以把給你的禮物送上。敬祝愉快！

丁紅

麗都 仙樂 下期獻映

邵氏出品 新穎別緻 輕鬆喜劇

丁紅 陳厚 初次攜手 領銜主演

丈夫的情人

名導演：岳楓 精心傑作

香艷 濃郁 百出 噱頭

特藝七彩

碧血紅顏 SALOME

世界上一姬一歷史上唯一尤物！妖艷！

戰鬥場面驚心動魄！七舞脫妙艷！

工商晚報 分類廣告 費廉效大

皇都 東樂

電懋公司牌院影壇文藝巨片

明天 隆重獻映

李湄 張揚 領銜主演

雨過天青

監製：鍾啟文 導演：岳楓

失業．漢心．情乖．張．好妻．子逆．來順．受

李湄 張揚 蘇鳳 劉恩甲 田青 鄧小宇 陳寶珠 聯合主演

刻劃家庭生活 描寫人情冷暖

麗都 仙樂

林黛 趙雷 領銜主演

江山美人

的確值得 一看再看

港九連滿 三八六場

五〇天映

全部璣麗七彩

導演：李翰祥

邵氏十二金鑼最佳影片

新華．豪華 下期

一度禁映．三番上訴 始獲批准放映

大胆首次暴露美國阿飛無惡不作內幕！

The Beat Generation

阿飛

美高梅公司 驚人聽聞巨片！

一部令你提肝吊胆的電影！

皇都 東樂

最後今天

太空大鬧

監製：鍾啟文

工商界

秋冬貨品大量運到 商場旺季快將屆臨

當此青黃不接時期各行市冷落 外銷秋冬季貨品經已陸續運出

【本報專訊】夏去秋來，商場將漸步入旺季，本港各行商號，在去年多季今年春季向歐美日各方訂購之秋冬季貨品，如羊絨、厚絨、毛冷、頸巾、披肩、外套、手襪、羊毛衫及雪花膏精類，經已陸續運到。而外地向本港訂購之秋冬季貨品，亦已陸續運出。祇以天氣尚未轉涼，故市面各百貨公司、洋雜店及服裝公司，雖有陳列秋冬季貨品，但購者寥寥。當此青黃不接中，多行生意，不免冷落，但好景快來，故一部份百貨公司，正趕緊裝修窗櫥，以便陳列秋季貨品。

至於外銷方面，雖然各種秋季貨品已運到外國銷售地，但亦以天氣關係，目前尚難獲開銷路，歐洲方面向日報來洋雜市行情，亦甚冷落。據云：歐洲百貨近來營業未見振作，當地商情之普遍冷淡，印尼去途閉塞，各貨銷場益形減退。據悉，東南亞貨去銷都合共減，一般放眼期限漸延長，收賬亦倒困難。星洲商場為避免囤貨壓力，及維持物價穩定起見，輸入貨物傾向謹慎，本月來向港、日、大陸及歐美訂購之雜貨，約比月前減少二十巴仙。

[illegible]

金市呆定鈔價硬 宋紙價又復轉軟

昨收宋尾盤一一·四八七五

[illegible]

泰猪恢復出口 大量供應香港

泰合作廳長親自來港洽商

【本報專訊】大陸生猪來源減而價格高，故市面不售猪價近日甚為堅穩。但到下季內生猪已恢復大量運港供應，該國合作廳長乃僕氏且親自來港與港商訂立長期供猪之合約，有此主要來源，故今後本港猪價，可望回跌。[illegible]

股票市牛皮帶穩 橡膠類特別暢旺

聯合橡膠成十式餘萬股 昨行市比前市報昇二角

【本報專訊】昨日股票市牛皮帶穩，成交總值一百八十九萬五千元，茲將各股交投情形分述如下：[illegible]

港產默廠油針 尚未大量上市

美聽簡今年市弱跌價

【本報專訊】香港默克默廠出品上市後，[illegible]

餅家吸進多 砂糖市堅挺

【本報專訊】本港砂糖市，大勢甚於堅好，[illegible]

太古	糖價	昨市	纖續	提高

日本客帮落行 南韓紅豆暢成

【本報專訊】南韓紅豆近日本客帮落行，[illegible]

上落甚微 樹膠市價

【本報專訊】樹膠市[illegible]

歐洲鷄皮紙 來盤又報漲

赤白鷄皮紙每噸漲二三鎊 芬蘭畫紙已接滿本年訂單

【本報專訊】洋紙本港，外銷方面，仍甚暢旺，[illegible]

美國信託投資股份指數

[illegible]

日本橡膠工業觀感 黃桂

按：香港橡膠廠商會理事長黃桂，於最近赴日本考察，歸來時，記者曾往訪問，承黃氏撰述本文賜交發表，內容對本港橡膠業之發展，頗有關係，實富有參考價值者。

一九三五年，我曾因商務關係，在日本旅居數月，那時在二次大戰之前，日本已成東亞面積一個強國，它地域雖不大，但人口稠密，工業發達，生產效率極高，對中國大陸及南洋各地的傾銷力甚大，當時我因事務冗繁，沒有機會到它各地工廠去參觀訪問，然廿餘年來，此念仍時縈腦際。適今年夏間，日本舉辦國際商品展覽會於東京，本港中華廠商聯合會特組赴日參觀團，所以我便藉此時機，參加往日本觀光。

從這次東京的訪問過程中，不獨可以看到各國最近工業進展情形，同時並可以體會到戰後日本工業的復興程度；戰後日本工業的復興情形，尤其是對橡膠工業方面，更是我此行最主要的對象，來作為自己從事於本業研究的借鏡。

日本工業能夠恢復得這麼迅速，因素雖然很多，例如在韓戰時期，可以大量減少國防支出，而且佔領軍人員在日的消費，及韓戰時期它所得的大量訂貨，凡此都是對日本經濟復興的重大助力，然而本原因，是日本人對各種戰爭失敗的教訓，能夠一貫保持，加以經濟戰爭的教訓，另一方面由於日本在戰前的工廠組織和管理，已有很好基礎，它們的技術人員及科學工作者，其技術知識已有很高水準，並沒有因戰爭而歸於消滅，戰爭所毀去它們舊的廠房和舊的機械，一旦重新建起來，恰好除舊更新，比戰前更進步，可見科學與技術人員的培養，和企業組織管理的鞏固，對一個國家工業的復興，是何等的重要。

日本的橡膠工廠很多，規模較大的有日邁膠廠（NIKA RUBBER Co., LTD.）及世界長膠廠（SEKAICHORUBBER Co., LTD.）日本膠廠（NIPPON RUBBER Co., LTD.）與（AKIMAI RUBBER WORKS Co. LTD.）等，依據日本橡膠商團聯合會的公佈，共有膠廠七百十九間，出品包括膠鞋、膠輪胎，及一切膠布膠版，日常用品及玩具，與各種軍需及工業上應用橡膠物品，大都有相當規模及設備，它們的生產效率極高，而各類產品，又普遍逐年遞增，我們從它每年消耗膠量的統計數字來看，在一九五〇年時，全年總耗量為大萬一千一百式十噸，但一九五八年則已增至十四萬六千七百噸，今年預計，又可增至十五萬二千噸，便可想見了。

日本橡膠工業產品，以汽車內外胎佔大宗，其次為各種膠鞋，及膠布、膠管、膠靴等，它在外銷方面的進步，至足令人驚服，尤以一九五三年至現在，對外貿易總值，一路直線上升，其情況如下統計：（單位一千美元）

[illegible]

我們從上列統計數字來看，日本橡膠業在海外市場的地位，[illegible]

二世祖 盲公問米

新馬仔主演 鄧碧雲 鄧寄塵 鄧氏三傑 西王臣片 同場加影梨園頒獎特輯 導演：陳皮 雲峯公司出品社會譏世諷刺歌唱大喜劇

第一新 皇宮 最後今天 第六天映 十年來最偉大戰爭巨片 亞洲五大戰 粵語對白 戰況慘烈 康屬動人

明天 科學怪人復仇

荔園遊樂花園 九龍荔枝角 動物園 名貴珍禽異獸 全部免費

荔園舞廳 茶資一元一毫 海灘泳棚

都城 景星 下期 大映巨獻 愛河

金陵 空中小姐 葛蘭 雷震 葉楓 蘇鳳 喬宏 主演

國民 金華 新舞台 明聲 最後今天 有仔萬事足

真光 麗都 豪門巧婦 CAT ON A HOT TIN ROOF 唐伯虎點秋香

今天獻映 黑市姑爺 監製：羅劍郎 導演：馮志剛 羅劍郎 文蘭 梁醒波 鳳凰女 主演

紐約 大世界 好世界 大江東去 百花公子 血戰丹島

新世界 皇都 兩傻大鬧太空 神犬血喋記

利舞台 普慶 飛渡摩天嶺 "VIOLENT ROAD" 利舞台今晚八點半演粉菊花劇團

娛樂 樂宮 七海英雄 中西各報一致好評 John Paul Jones

新華 豪華 亂世佳人 GONE WITH THE WIND

樂聲 連日滿座今請早 情人的假期 HOLIDAY FOR LOVERS

港九首輪影院聯合廣告

陳厚，流行·性感·冒

丈夫和情人間的小插曲

陳厚的流行性感冒

最近一聽說「流行性感冒」襲港，大家都會談虎色變，惟恐不可終日。「流行性感冒」滿有如此可怕的地方令人憎惡、厭煩。其中有位仁兄，對于「流行性感冒」更要比常人恐懼，真怕萬一傳染的，此君為誰？說來大名鼎鼎，影壇人不知，那個不曉的影壇著名小生陳厚是也。[illegible]

娛樂　影壇巡禮

蔣光超「話」裏有詩

[illegible]

高嶺梅讚美丁好

與名攝影家高嶺梅一道去看「六月新娘」開拍，丁好也是其中新娘之一，[illegible]

桃源公司喬遷之喜

桃源公司已由太子道搬到尖沙咀漢口道大廈新址辦公，[illegible]

洪波裝病

[illegible]

初·演·漁·家·女

歐嘉慧

[illegible]

丈夫的情人故事（連圖）

[illegible]

④

⑥

⑤

昨由日經港赴歐美

日皮革工業考察團

圖片說明：日本皮革考察團全體在機場留影。[illegible]

圖片說明：[illegible]

交通版

渣華公司客輪

芝利華明日抵港

上落客貨後廿二日航返星洲印尼

芝碧碧同日到埠廿二日繼開日本

[illegible]

多利順洋行代理貨輪

大寶多由美開來

明日可抵港落貨後即開往曼谷

海明同日到廿一日開往曼谷

[illegible]

英航拾零

[illegible]

澳門大律師左次治

昨携眷飛台灣旅行

[illegible]

香港學生一批

乘總統輪赴美

[illegible]

今日來往班機

到港班機（星期三）

（公司）	（由何處來）	（抵港時間）
泛美	東京	上午六時五十分
泛美	倫敦曼谷	上午八時一刻
泛美	馬尼拉	中午十二時五分
英航	敦倫新加坡	上午十一時三刻
英航	倫敦新加坡	上午十一時五十五分
英航	東京	下午三時
英航	敦倫印度	下午四時十分
國泰	馬尼拉	中午十二時十分
國泰	新加坡曼谷	下午五時十分
國泰	東京台北	下午五時一刻
國泰	金邊	下午六時一刻
澳航	[illegible]	上午八時
日航	沖繩東京	上午八時五十五分
日航	新加坡曼谷	下午六時廿分
菲航	馬尼拉	下午四時十分
印航	倫敦印度曼谷	上午九時卅五分
馬航	新加坡	下午三時半

離港班機

（公司）	（往何處去）	（開出時間）
泛美	東京三藩市	上午九時半
泛美	曼谷印度巴黎	上午十一時
英航	曼谷印度倫敦	下午三時三刻
英航	東京	下午四時五十五分
國泰	金邊	上午八時
國泰	曼谷新加坡	下午一時
國泰	馬尼拉	下午六時
澳航	[illegible]	下午四時半
加航	東京溫哥華	上午十時
日航	沖繩東京	上午十時十分
菲航	馬尼拉	下午五時
印航	東京	上午十時一刻
緬航	仰光	上午九時
[illegible]	[illegible]	正午十二時

截信時間

今（十九日）（星期三）

空郵：[illegible]

明（二十日）（星期四）空郵：[illegible]

平郵：[illegible]

入口輪船預告

（船名）	（船類）	（西名）	（何埠來）	（日期）	（公司）
德生	貨船	TAK SANG	日本	二十	怡和
利來	貨船	NELLORE	澳洲	二十	鐵行
協榮丸	貨船	KYOEI MARU	日本	二十	東來
忠洋丸	貨船	CHUYO MARU	日本	二十	香港東方
大寶多	貨船	TROUBADOUR	美國	二十	多利順
泰居	貨船	THAI	日本	二十	湖來
海明	貨船	HAI MENG	日本	二十	多利順
嘉連扶倫	貨船	GLENFRUIN	歐洲星洲	二十	怡和
四川	客船	SZECHUEN	菲島	二十	太古
邊域威士	貨船	BENWYVIS	歐洲星洲	二十	邊行
芝碧碧	貨船	TJIKAMPEK	西非洲	二十	渣華
成洋丸	貨船	SEIYO MARU	日本	二十	香港東方
東榮	貨船	EASTERN GLORY	日本	二十	怡和
芝利華	客船	TJILUWAH	日本	廿一	渣華
拉伊斯	貨船	LAERTES	日本菲島	廿一	太古
利生娜	貨船	RHEXENOR	歐洲星洲	廿一	太古
佐渡丸	貨船	SADO MARU	日本	廿一	洛士利
橫濱丸	貨船	YOKOHAMA MARU	日本	廿一	洛士利
邊尼威士	貨船	BENNEVIS	歐洲星洲	廿一	邊行
寮國	貨船	LAOS	日本	廿一	法郵
名古屋丸	貨船	NAGOYA MARU	日本	廿一	岩拉多
哥力芝總統	貨船	PRES. COOLIDGE	美國日本	廿一	總統
安慶	貨船	ANKING	新加坡	廿二	太古
麗嘉馬士基	貨船	LICA MSK	美國	廿二	捷成
南京	貨船	NANKIN	日本	廿二	鐵行
德基寶	貨船	TEGELBERG	日本	廿二	渣華
菲路摩總統	貨船	PRES. FILLMORE	美國	廿二	總統
長島丸	貨船	NAGASHIMA MARU	日本	廿二	多利順
巴來倫美利	貨船	BRADEVERETT	日本	廿二	湖來
粟田丸	貨船	AWATA MARU	日本	廿二	天祥
昭華丸	貨船	SHOKA MARU	日本	廿二	太平
萬士百根	貨船	VAN SPILBERGEN	日本	廿二	渣華
九洲丸	貨船	KYUSHU MARU	新加坡	廿二	香港東方
湖南	貨船	HUNAN	日本	廿三	太古
帝光丸	貨船	TEIKO MARU	日本	廿三	香港東方
漢陽	貨船	HANYANG	印尼	廿三	太古
勝高拉	貨船	SANGOLA	日本	廿三	邊行
星星	貨船	STAR BETELGEUS	非洲星洲	廿三	湖來
卡地治	貨船	CARTHAGE	歐洲星洲	廿三	鐵行
寶高達	貨船	BOGOTA	歐洲	廿三	寶隆
夏灣拿丸	貨船	HAVANA MARU	日本	廿三	香港東方
大天丸	貨船	TAITEN MARU	日本	廿三	太平
萬茂些亞	貨船	MONMOUTHSHIRE	日本	廿三	怡和
萬諾	貨船	VAN NOORT	新加坡	廿三	渣華
伊馬連娜	貨船	IMERINA	日本	廿三	法郵
夏美蓮	貨船	HERMELIN	日本	廿三	多利順
寶康	貨船	PO HANG	曼谷	廿三	湖來
露史萊吉	貨船	RUTH LYKES	美國合眾	廿三	[illegible]
利雲士丹	貨船	RAVENSTEIN	日本	廿四	捷成
祥雲丸	貨船	SHOUN MARU	歐洲星洲	廿四	洛士利
海利	貨船	HAI LEE	日本	廿四	岩拉多
島原丸	貨船	SHIMABARA MARU	日本	廿四	天祥
哈域馬士基	貨船	HARTVIG MSK	日本	廿四	捷成
嘉提根些亞	貨船	CADIGANSHIRE	歐洲星洲	廿四	怡和
嘉蓮威利	貨船	GLENVILLE	美國	廿四	多利順
那品怡美利	貨船	NOREVERETT	非洲星洲	廿四	湖來
日海丸	貨船	NIKKAI MARU	日本	廿四	岩拉多
日產丸	貨船	NISSAN MARU	非洲星洲	廿四	岩拉多
紅葉山丸	貨船	MOMIJISAN MARU	日本	廿四	東來
嘉錫	貨船	KARSIK	新加坡	廿四	渣華
德利斯亞士	貨船	TEIRESIAS	日本	廿四	太古
成文丸	貨船	SEIBUN MARU	日本	廿四	香港東方
羅丹士泰	貨船	ROTHENSTEIN	歐洲星洲	廿五	捷成
安娜	貨船	ORNA	日本	廿五	邊行
天奇利	貨船	TANCRED	馬拉尼	廿五	多利順
孟和斯亞士	貨船	MENESTHEUS	歐洲星洲	廿五	太古
[illegible]	貨船	BENMHOR	歐洲星洲	廿五	邊行
[illegible]	貨船	GJERTRUD BAKKE	美洲	廿五	鐵行
寶根威利	貨船	BOUGAINVILLE	美國	廿七	寶隆
恒生	貨船	HANG SANG	[illegible]	廿七	怡和

出口輪船預告

（船名）	（船類）	（西名）	（往何埠）	（日期）	（公司）
飛雲	貨船	FLYING CLOUD	合眾金山美國	二十	和德
海多	貨船	HALLDOR	日本	二十	多利順
海南	貨船	HAI NAN	日本	二十	太平
市鋒	貨船	PIONEER MART	日本美洲	二十	美輪
辰國丸	貨船	TATSUKUNI MARU	金邊	二十	昭來
成洋丸	貨船	SEIYO MARU	馬尼拉	二十	香港東方
協榮丸	貨船	KYOEI MARU	美洲	廿一	東來
忠洋丸	貨船	CHUYO MARU	馬尼拉	廿一	香港東方
高征丸	貨船	KOSEI MARU	美國	廿一	美邦
泰居	貨船	THAI	星洲非洲	廿一	湖來
海明	貨船	HAI MENG	曼谷	廿一	多利順
名古屋丸	貨船	NAGOYA MARU	星洲印尼	廿一	岩拉多
太原	貨船	TAI YUAN	澳洲	廿一	太古
恒生	貨船	HANG SANG	高雄	廿一	怡和
利來	貨船	NELLORE	日本	廿一	鐵行
嘉連扶倫	貨船	GLENFRUIN	金山	廿一	怡和
邊羅門	貨船	BENLOMOND	星洲歐洲	廿一	邊行
奉天	貨船	FENGTIEN	星洲印尼	廿一	太古
德生	貨船	TAK SANG	加爾各答	廿二	怡和
顯生	貨船	HIN SANG	山打根	廿二	怡和
芝利華	客船	TJILUWAH	星洲印尼	廿二	渣華
橫濱丸	貨船	YOKOHAMA MARU	美國	廿二	洛士利
寮國	貨船	LAOS	西貢歐洲	廿二	法郵
四川	客船	SZECHUEN	菲島	廿二	太古
伊馬連娜	貨船	IMERINA	歐洲西貢	廿二	法郵
哥力芝總統	貨船	PRES. COOLIDGE	星非歐美	廿二	總統
佐渡丸	貨船	SADO MARU	美國	廿二	洛士利
九洲丸	貨船	KYUSHU MARU	日本	廿二	香港東方
芝碧碧	貨船	TJIKAMPEK	日本	廿二	渣華
東榮	貨船	EASTERN GLORY	澳洲	廿三	怡和
麗嘉馬士基	貨船	LICA MSK	美洲	廿三	捷成
新利維利	貨船	SUNNYVILLE	星非歐美	廿三	銀行
南京	貨船	NANKIN	澳洲	廿三	鐵行

今日船舶出入口

入口輪

（船名）	（西名）	（何埠來）	（公司）	（停泊處）		（到埠時間）
飛雲（貨）	FLYING CLOUD	美歐星	和德	A	四	上午
夏利睦（貨）	HERMOD	山打根	多利順	B	十九	上午
邊羅門（貨）	BENLOMOND	高雄	邊行	A	三	上午
海多（貨）	HALLDOR	新加坡	多利順	B	廿五	上午
市鋒（貨）	PIONEER MART	美國	美輪	A	十六	晚間
新利維利（貨）	SUNNYVILLE	美洲非島	銀行	A	二	下午
海南（貨）	HAI NAN	歐洲星洲	太平	九龍倉碼頭		上午八時
日令丸（貨）	NICHIREI MARU	日本	岩拉多	B	十二	下午三時
辰國丸（貨）	TATSUKUNI MARU	日本	昭來	B	四	上午

出口船

（船名）	（西名）	（往何埠）	（公司）	（停泊處）		（開行時間）
嘉連嘉利（貨）	GLENGARRY	星洲歐洲	怡和	A	六	下午
夏利睦（貨）	HERMOD	日本	多利順	B	十九	晚間
海郎（貨）	HERO	曼谷	多利順	B	廿七	上午
捷成馬士基（貨）	JEPPESEN MSK	日本	捷成	A	十	上午十時
日令丸（貨）	NICHIREI MARU	新加坡	岩拉多	B	十二	午夜

怡和公司 Jardine Matheson & Co Ltd

船期

德生 往 曼谷、吉打、石叻、亞庇 八月廿二日收貨 廿三日開行

東榮 往 [illegible] 八月廿二日收貨 廿三日開行

恒生 往 山打根、納閩 八月廿八日收貨 廿九日開行

合生 往 山打根 八月卅一日收貨 卅一日開行

電話：三一四五八 怡和公司華人船務部啓

日本郵船公司

粟田丸 "AWATA MARU" 八月廿三日開往星架坡

島原丸 "SHIMABARA MARU" 八月廿四日開往西貢、曼谷

貨落付貨時請到本公司接洽 德輔道中二九二號二樓 電話：四四一五五一

天祥洋行代理

貨儎代理處合記公司啓

M. M.

新型快捷客郵「寮國」S/S "LAOS"（時速廿一海哩）

直往小呂宋、西貢、星架坡、[illegible]

八月廿一日落貨，廿二日下午開行

干諾道中五號皇后行樓下 電話：26661-3 27002 37346

法國郵船公司啓

夏利睦 HERMOD 往日本

八月十九日落貨 即晚開行

雪廠街皇后行四樓 電話：二二四〇二四

多利順洋行啓

海多 HALLDOR 往日本

八月十九日落貨 即晚開行

雪廠街皇后行四樓 電話：二二四〇二四

多利順洋行啓

九龍各界刊登廣告注意

本報委託旺角東樂戲院代洽

國外留學！

往美國飛剪機

每週航班十四次

並可轉往加拿大

由世界經驗最豐富之航空公司妥為照料

無論在空中或在地面上泛美世界航空公司備有豐富經驗之服務人員盡力照顧旅途中之學生，務使們能得舒適和適當之服務。採用已[illegible]

每星期九次由東京至美國及每星期五次由馬尼刺經夏威夷[illegible]

訂座請向各大旅行社或

泛美世界航空公司

香港歷山大廈　電話：三七〇三一　接學生部